

**TOMADA DE PREÇOS Nº 001/2020 –CONSELHO REGIONAL DE EDUCAÇÃO DA  
SUBSECRETARIA METROPOLITANA**

<b>MODALIDADE:</b>	Tomada de Preços nº. <b>001/2020</b>
<b>DATA DE ABERTURA</b>	<b>25/05/2020</b>
<b>HORÁRIO</b>	<b>08h15</b>
<b>OBJETO</b>	<b>Contratação de empresa de engenharia para AMPLIAÇÃO E REFORMA na Coordenação Regional de Educação de Goiânia, no município de Goiânia-Go, conforme Projetos, Planilha Orçamentária, Memorial Descritivo e Cronograma Físico-financeiro, que integram este edital, independente de transcrição.</b>
<b>TIPO</b>	Menor preço, regime de execução empreitada por preço global.
<b>LOCAL</b>	<b>Rua R 17 Nº 53 – Setor Oeste – Goiânia – Goiás – Coordenação Regional de Educação de Goiânia – sala 04/05</b>
<b>FONE</b>	<b>(62) 3201 7095</b>
<b>PROCESSO Nº</b>	201700006038441
<b>INTERESSADO</b>	Conselho Regional de Educação da Subsecretaria Metropolitana



## **TOMADA DE PREÇOS Nº 001/2020**

A Presidente da Comissão de Licitação do Conselho Regional de Educação da Subsecretaria Metropolitana, doravante denominada apenas Comissão, designada pela **Portaria nº002/2020**, de 24/04/2020, torna público aos interessados, que estará reunida às **08h15 do dia 25/05/2020 (vinte e cinco de maio de dois mil e vinte)**, na Coordenação Regional de Educação de Goiânia sala 04/05 na Rua R 17, nº 53, Setor Oeste, no município de Goiânia, a fim de receber, abrir e examinar Documentação e Propostas de empresas que pretendam participar da Tomada de Preço nº 001/2020, em epígrafe, do tipo **Menor preço, regime de execução empreitada por preço global**, conforme processo nº 201700006038441, esclarecendo que a presente licitação será regida pelas normas estabelecidas neste Edital, na Lei Federal nº 8.666, de 21 de junho de 1993 e suas alterações, e, Lei Complementar nº 123, de 14 dezembro de 2006, com as alterações contidas na Lei Complementar nº 147/2014 de 07 de agosto de 2014 e Lei Complementar nº 155/2016 de 27 de outubro de 2016.

Na hipótese de não haver expediente na data acima, fica a presente licitação, automaticamente, transferida para o primeiro dia útil subsequente àquele, na mesma hora e local, salvo por motivo de força maior, ou qualquer outro fator ou fato imprevisível.

### **1 - DO OBJETO**

1.1 **Contratação de empresa de engenharia para AMPLIAÇÃO E REFORMA na Coordenação Regional de Educação de Goiânia, no município de Goiânia-Go**, conforme Projetos, Planilhas Orçamentária, Memorial Descritivo, e, Cronograma Físico-Financeiro, que integram este edital, independente de transcrição.

1.2 O contrato vigorá pelo prazo necessário à execução do objeto, vinculado ao Cronograma Físico-Financeiro. Ressalta-se que a paralisação formal da obra, determinada pela Contratante, interrompe o prazo de execução, bem como o prazo de vigência contratual, que voltará a correr, pelo seu saldo remanescente, quando da retomada da obra.

1.2.1 O contrato poderá ser prorrogado nos termos do art. 57, § 1º da Lei Federal nº 8.666/93.

### **2 - DAS CONDIÇÕES GERAIS**

2.1 Somente poderão participar da presente Tomada de Preços, empresas especializadas no ramo, legalmente constituídas, que satisfaçam as condições estabelecidas neste edital.

2.2 A presente licitação ficará a cargo da Comissão de Licitação, a qual competirá:

2.2.1 Receber os envelopes documentação e propostas;

2.2.2 Examinar a documentação, habilitando ou não os participantes, de conformidade com as exigências do edital;

2.2.3 Proceder ao julgamento das propostas, observando os fatores do “Critério de Julgamento”, constantes do item 08 deste instrumento;

2.2.4 Lavrar ata circunstanciada a cada fase do procedimento licitatório, relatando os fatos e decisões que vierem a ser tomadas.

2.2.5 Informar os recursos que porventura forem apresentados contra os seus atos na presente licitação;

2.2.6 Submeter à apreciação superior as decisões proferidas pela Comissão;

2.2.7 Promover a divulgação dos seus atos pertinentes ao procedimento licitatório, através do quadro próprio de avisos da Comissão Especial de Licitação, e por Publicação no Diário Oficial da União - DOU, Diário Oficial do Estado - DOE e Jornal de Grande Circulação Regional, conforme o caso.

2.3 Poderão, a critério da Comissão, ser desconsiderados erros ou omissões irrelevantes que não resultem em prejuízos para o entendimento da proposta e para o seu julgamento, ou para o serviço público.

2.4 A Licitação contém os Anexos abaixo relacionados os quais fazem partes integrantes e inseparáveis deste edital para todos os efeitos legais:

ANEXO I a) Projeto Básico;

b) Especificação dos serviços/custos estimados;

c) Memorial descritivo/especificações técnicas;

d) Planilha orçamentária;

e) Cronograma físico-financeiro;

f) Planilha com a composição de custos unitários e o detalhamento de encargos social e do BDI;

g) ARTs;

h) Projetos;

ANEXO II - Carta de Apresentação da Documentação (Modelo)

ANEXO III - Termos de Sujeição do Edital (Modelo)

ANEXO IV - Carta de Apresentação Proposta (Modelo)

ANEXO V - Declaração de Vistoria (Modelo)

ANEXO VI - Declaração de Parentesco (Modelo)

ANEXO VII - Declaração de Segurança e Saúde do Trabalho (Modelo)

ANEXO VIII - Minuta Contratual

2.5 O Edital e toda a **documentação técnica**: planilhas e detalhamentos, **encontram-se disponíveis no site da SEDUC-GO, no endereço [www.seduc.go.gov.br](http://www.seduc.go.gov.br) (Licitações/Tomada de Preço/Conselho Regional de Educação da Subsecretaria Metropolitana).**

### **3 - DA PARTICIPAÇÃO**

3.1 Somente poderão participar da presente Tomada de Preços as empresas que atenderem a todas as exigências, inclusive quanto a documentação requerida neste edital e ainda, que contiver no seu ramo de atividade, inserido no contrato social em vigor, devidamente registrado na Junta Comercial, a faculdade para execução do serviço, constante dos Anexos deste edital.

**3.1.1 Somente poderão participar da presente licitação empresas que comprovarem obter na data da licitação, capital social mínimo ou Patrimônio Líquido igual a 10% (dez por cento) do valor total estimado no certame, por meio de balanço integralizado do último exercício, atualizado e registrado na Junta Comercial. As sociedades recém constituídas poderão participar do certame apresentando o balanço contábil de abertura;**

3.2 A participação na licitação importa total e irrestrita submissão dos proponentes às condições deste Edital.

3.3 Nenhuma pessoa física, ainda que credenciada por procuração legal, poderá representar mais de um licitante.

#### **3.4 NÃO PODERÃO CONCORRER, DIRETA OU INDIRETAMENTE, NESTA LICITAÇÃO:**

3.4.1 Empresa Concordatária ou em processo de falência, sob concurso de credores, em dissolução ou em liquidação.

3.4.2 Empresa que estiver suspensa temporariamente do direito de licitar e impedida de contratar com a Secretaria de Estado da Educação, pelo prazo de até 02 (dois) anos. Este veto ocorrerá em qualquer uma das fases desta licitação.

3.4.3 Empresa que for declarada inidônea para licitar e contratar com a Administração Pública Federal, Estadual ou Municipal enquanto perdurarem os motivos determinantes da punição ou até que seja promovida a reabilitação, na forma da Lei, perante a própria autoridade que aplicou a penalidade, circunstância que sujeitará o responsável, caso participe nesta condição, à pena prevista no art. 97, parágrafo único, da Lei nº 8.666/93. Este veto ocorrerá em qualquer uma das fases desta licitação.

3.4.4 Pessoa física ou pessoa jurídica que tenham elaborado o projeto básico ou de execução, ou seja, empresa que, isoladamente ou em consórcio, seja responsável pela elaboração do projeto ou da qual o autor do projeto seja sócio, dirigente ou responsável técnico, ou integrante da equipe técnica, conforme disposto no artigo 9º incisos I e II da Lei 8.666/93.

3.4.5 Empresa, isoladamente ou em consórcio, responsável pela elaboração do projeto básico ou executivo ou da qual o autor do projeto seja dirigente, gerente, acionista ou detentor de mais de 5% (cinco por cento) do capital com direito a voto ou controlador, responsável técnico ou subcontratado.

3.4.6 Servidor ou dirigente de órgão ou entidade contratante ou responsável pela licitação.

3.4.7 Empresa que esteja suspensa de licitar junto ao CADFOR - Cadastro de Fornecedor da SUPRILOG - Superintendência de Suprimentos e Logística da Secretaria de Estado da Administração do Estado de Goiás - SEAD;

3.4.8 Empresa que esteja reunida em consórcio ou grupo de empresa.

3.4.9 Empresa que não atenda as exigências deste Edital.

3.4.10 Empresas que incorrerem nas penalidades previstas no art. 87, incisos III e IV, da Lei Federal nº 8.666/93;

3.4.11 Empresas que tendo construído obras ou prestado serviços para a Secretaria de Educação, não demonstrem situação regular para com a Seguridade social e ao Fundo de Garantia por Tempo de Serviço – FGTS no cumprimento dos encargos sociais instituídos por lei.

3.4.12 – Empresas que estiverem com a Certidão Positiva de Suspensão e/ou Impedimento de Licitar ou Contratar com a Administração Pública, nos termos do § 4º, art. 5º, do Decreto Estadual nº 7.425/2011. ([www.comprasnet.go.gov.br/certidao\\_negativa\\_positiva](http://www.comprasnet.go.gov.br/certidao_negativa_positiva))

3.5 Nenhuma pessoa física ou jurídica poderá representar mais de uma firma na presente licitação. Caso ocorra, serão as respectivas licitantes inabilitadas.

3.6 É facultado a licitante a presença do diretor, sócio ou representante legal na sessão de abertura da presente Tomada de Preços não excluindo, porém, a exigência de apresentação do documento constante dos subitens 5.7.1 e/ou 5.7.2 do item 05 - Da Documentação, deste edital.

3.7 Somente terá o direito de usar a palavra, rubricar a documentação e propostas, apresentar reclamações ou recursos e assinar atas, o representante legal da empresa, comprovadamente constituído.

3.8 Quando da participação de empresa filial em nome próprio, somente será aceita se expressamente autorizada pela matriz, salvo por determinação estatutária, que também deverá ser comprovada. Neste caso, toda documentação exigida constante do item 05 - Da Documentação, deste edital, deverá ser referente à filial (exceto as certidões que por lei são emitidas apenas para a matriz).

3.9 No caso de participação da empresa matriz, toda documentação exigida será a ela relativa, não sendo aceito nenhum documento referente à filial.

3.10 As licitantes interessadas deverão apresentar no dia, horário e local de abertura desta licitação, mencionados no preâmbulo do edital, à Comissão de Licitação, a documentação e proposta exigidas neste instrumento, em invólucros separados e lacrados, sendo o primeiro com o subtítulo “DOCUMENTAÇÃO” e o segundo com o subtítulo “PROPOSTA”, contendo em suas partes externas além da razão social da empresa licitante, a indicação com os seguintes dizeres:

**“CONSELHO REGIONAL DE EDUCAÇÃO DA SUBSECRETARIA  
METROPOLITANA” -  
COMISSÃO DE LICITAÇÃO -  
TOMADA DE PREÇOS Nº 001/2020”.**

3.11 A Comissão de Licitação não se responsabilizará por propostas e/ou documentos que não forem entregues diretamente à mesma no horário e data estabelecidos neste instrumento.

3.12 Após a hora e data estabelecidas neste Instrumento Convocatório, com tolerância de 15 (quinze) minutos, nenhum documento ou proposta será recebido pela Comissão.



#### 4 - DAS INFORMAÇÕES, ESCLARECIMENTOS E IMPUGNAÇÕES

4.1 As informações e esclarecimentos de dúvidas quanto ao Edital e seus anexos, poderão ser solicitados pelo e-mail do Conselho Regional de Educação da Subsecretaria Metropolitana (prestacaodecontas.sume@seduc.go.gov.br) ou por expediente protocolado, dirigido à Comissão de Licitação, situada na Rua R 17 N° 53, Setor Oeste, Goiânia - Goiás – Coordenação Regional de Educação de Goiânia - sala 04/05, no horário das 8h às 12 h, até **05 (cinco)** dias úteis antes da data fixada para abertura da sessão pública.

4.2 O edital poderá ser impugnado, por qualquer pessoa ou licitante, em até **05 (cinco) dias úteis** antes da data fixada para abertura da sessão pública.

4.3 Decairá do direito de impugnar, perante a administração, os termos deste edital de licitação aquele que, tendo-o aceito sem objeção, vier a apontar, depois da abertura dos trabalhos licitatórios, falhas ou irregularidades que o viciarem, hipótese em que tal comunicação não terá efeito de recurso.

4.4 Acolhida a impugnação contra o ato convocatório, será definida e publicada nova data para realização do certame, se for o caso. Qualquer modificação no edital exige divulgação pela mesma forma que se deu o texto original, reabrindo-se o prazo inicialmente estabelecido, exceto quando, inquestionavelmente, a alteração não afetar a formulação das propostas, nos termos do §4º do art. 21 da Lei nº 8.666/93.

4.5 As impugnações e pedidos de esclarecimentos não suspendem os prazos previstos no certame.

4.6 Os esclarecimentos prestados às empresas licitantes, bem como eventuais alterações no edital, estarão disponíveis no site [www.seduc.go.gov.br](http://www.seduc.go.gov.br) (Licitações/Tomada de Preços), não podendo as licitantes, em qualquer hipótese, alegarem desconhecimento dos mesmos.

#### 5 - DA DOCUMENTAÇÃO DE HABILITAÇÃO

**“CONSELHO REGIONAL DE EDUCAÇÃO DA SUBSECRETARIA METROPOLITANA”  
COMISSÃO DE LICITAÇÃO  
TOMADA DE PREÇOS Nº 001/2020  
ENVELOPE Nº 01 – DOCUMENTAÇÃO**

5.1 Para fins de habilitação, os Licitantes deverão apresentar, devidamente homologado e atualizado, cadastro no **CADFOR** -Secretaria de Estado da Administração do Estado de Goiás – SEAD situada à Av. República do Líbano, nº 1.945, 1º andar, Setor Oeste – CEP: 74.125-125 – Goiânia – GO – Telefone: (62)3201-6515/6516. *A Licitante regularmente cadastrada, que apresentar o CRC – Certificado de Registro Cadastral, devidamente atualizado, fica desobrigada de apresentar os documentos relativos à habilitação jurídica (item 5.7, exceto o 5.7.1), regularidade fiscal e trabalhista (item 5.8) e qualificação econômico-financeira (item 5.9), desde que os referidos documentos integrantes do Certificado estejam atualizados e em vigência, sendo assegurado o direito de apresentar a documentação que estiver vencida no CRC, atualizada e regularizada dentro do envelope nº 01 - DOCUMENTAÇÃO.*

5.2 Os licitantes interessados deverão apresentar no dia, horário e local de abertura desta licitação, mencionados no preâmbulo do edital, à Comissão de Licitação, a documentação e proposta exigidas neste instrumento, em invólucros separados e lacrados, sendo o primeiro com o subtítulo “DOCUMENTAÇÃO” e o segundo com o subtítulo “PROPOSTA”, contendo em suas partes externas além da razão social da empresa licitante, a indicação com os seguintes dizeres: “SECRETARIA DE ESTADO DA EDUCAÇÃO – COMISSÃO DE LICITAÇÃO - TOMADA DE PREÇOS Nº 001/2020”.

5.3 A Comissão de Licitação não se responsabilizará por propostas e/ou documentos que não forem entregues diretamente à mesma no horário e data estabelecidos neste instrumento.

5.4 Após a hora e data estabelecidas neste Instrumento Convocatório, com tolerância de 15 (quinze) minutos, nenhum documento ou proposta será recebido pela Comissão.

5.5 Não serão aceitas documentações e propostas via fax, protocolo e/ou similares, e somente serão recebidos os mesmos se forem entregues em envelopes devidamente lacrados.

5.6 “A Documentação” deverá ser apresentada em um único invólucro, devidamente lacrado, contendo os dizeres mencionados no subitem 5.2, deste edital, e conterà, obrigatoriamente, os documentos abaixo relacionados:

#### **5.7 RELATIVAMENTE À REGULARIDADE JURÍDICA:**

5.7.1 Cópia da cédula de identidade e CPF do representante legal da empresa licitante.

5.7.2 Procuração pública ou particular, com cópia da cédula de identidade e CPF do procurador, outorgando ao seu representante poder para responder por ele e tomar as decisões que julgar necessárias, durante o procedimento da habilitação e abertura das propostas, inclusive poderes para recorrer e renunciar a interposição de recursos administrativos. É necessário o reconhecimento de firma da pessoa jurídica no caso de instrumento particular. A falta do documento previsto neste item não inabilita a licitante, ficando, porém, impedido o representante não credenciado de qualquer interferência no processo licitatório.

5.7.3 Registro comercial, no caso de empresa individual;

5.7.4 Ato constitutivo, estatuto ou contrato social em vigor, devidamente registrado, em se tratando de sociedades comerciais, e, no caso de sociedades por ações, acompanhado dos documentos de eleição de seus administradores;

5.7.5 Decreto de autorização, devidamente publicado, em se tratando de empresa ou sociedade estrangeira em funcionamento no País, e ato de registro ou autorização para funcionamento expedido pelo órgão competente, quando a atividade assim o exigir;

5.7.6 Inscrição do ato constitutivo, no caso de sociedades civis, acompanhada de prova de investidura ou nomeação da diretoria em exercício.

#### **5.8 RELATIVAMENTE À REGULARIDADE FISCAL E TRABALHISTA:**

a) Prova de Inscrição no Cadastro Nacional de Pessoas Jurídicas – CNPJ do Ministério da Fazenda.

b) Prova de Inscrição no Cadastro de Contribuintes Estadual ou Municipal, se houver relativo ao domicílio ou sede da Licitante, pertinente ao seu ramo de atividade e compatível com o objeto licitado.

c) Prova de regularidade para com a Fazenda Pública Federal por meio de Certidão Conjunta emitida pela Procuradoria Geral da Fazenda Nacional e Secretaria da Receita Federal do Brasil, relativa à Dívida Ativa da União e aos tributos administrados pela Secretaria da Receita Federal do Brasil.

d) Prova de regularidade relativa à Seguridade Social – INSS, por meio de Certidão Negativa de Débitos Relativos às Contribuições Previdenciárias e às de Terceiro, expedida pelo Ministério da Fazenda – Secretaria da Receita Federal do Brasil.

OBS: As comprovações pertinentes aos itens “c” e “d” serão alcançadas por meio de certidão expedida conjuntamente pela Secretaria da Receita Federal do Brasil (RFB) e pela Procuradoria Geral da Fazenda Nacional (PGFN), referente a todos os créditos tributários federais e à Dívida Ativa da União (DAU) por elas administrados.

e) Prova de regularidade para com a **Fazenda Estadual**, por meio de Certidão Negativa de Débito em Dívida Ativa expedida pela Secretaria de Estado da Fazenda ou equivalente da Unidade da Federação **onde a Licitante tem sua sede.**

f) Prova de regularidade para com a Fazenda Pública do **Estado de Goiás**, por meio de Certidão de Débito Inscrito em Dívida Ativa – Negativa expedida pela Secretaria de Estado da Economia.

g) Prova de regularidade para com a Fazenda Municipal (**Tributos Mobiliários**), por meio de Certidão expedida pela Secretaria de Finanças do Município ou equivalente onde a Licitante tem sua sede.

h) Prova de regularidade relativa ao Fundo de Garantia por Tempo de Serviço – FGTS, por meio do Certificado de Regularidade do FGTS – CRF, expedido pela Caixa Econômica Federal – CEF.

i) Prova de Inexistência de débitos inadimplidos perante a Justiça do Trabalho, mediante a apresentação de Certidão Negativa de Débitos Trabalhistas (CNDT), nos termos da Lei Federal nº 12.440/2011.

j) Caso a participação no certame seja da matriz, com possibilidade de que a execução do objeto licitado seja por filial, ou vice-versa, a prova de regularidade fiscal e trabalhista deverá ser de ambas.

5.8.1. Será admitida a comprovação de regularidade fiscal e trabalhista mediante a apresentação de certidão positiva com efeito de negativa, nos termos da Lei.

5.8.2. As microempresas e empresas de pequeno porte deverão apresentar toda a documentação exigida para efeito de comprovação de regularidade fiscal e trabalhista, mesmo que esta apresente alguma restrição.

5.8.2.1. Para efeito de comprovação da condição de Microempresa ou de Empresa de Pequeno Porte, ou quando houver alteração contratual que altere os dados da empresa, tais como: endereço, categoria, quadro societário, objeto comercial e capital, os licitantes deverão apresentar Certidão Simplificada, emitida pela Junta Comercial do Estado onde for a sede da Licitante, dentro dos últimos 06 (seis) meses, constando no referido documento a sigla ME ou EPP.

5.8.3. Se a documentação enviada nos termos do subitem anterior for proveniente de microempresa ou de empresa de pequeno porte e apresentar alguma restrição quanto à regularidade fiscal e trabalhista, será assegurado o prazo de **05 (cinco) dias úteis**, prorrogável por igual período, a critério da administração pública, cujo termo inicial corresponderá ao momento em que o proponente for declarado o vencedor do



certame, para regularização da documentação, pagamento ou parcelamento do débito, e emissão de eventuais certidões negativas ou positivas com efeito de negativa.

5.8.3.1.A Declaração do vencedor de que trata o subitem anterior acontecerá no momento posterior ao julgamento das propostas, aguardando-se os prazos de regularização fiscal para a abertura da fase recursal.

5.8.3.2. A não-regularização da documentação, implicará decadência do direito à contratação, sem prejuízo das sanções previstas no art. 81 da Lei no 8.666, de 21 de junho de 1993, sendo facultado à Administração convocar os licitantes remanescentes, na ordem de classificação, para a assinatura do contrato, ou revogar a licitação.

## 5.9 RELATIVAMENTE À REGULARIDADE ECONÔMICO-FINANCEIRA:

5.9.1 Certidão emitida pelo CARTÓRIO DISTRIBUIDOR CÍVEL, da sede ou domicílio do licitante ou via internet caso houver, que comprove inexistir distribuição de ações de falência e recuperação judicial, em quaisquer dos cartórios dos feitos de falência da Comarca de sua sede, **com data não inferior a 60 (sessenta) dias da data da entrega dos envelopes documentação e proposta.**

5.9.2 Balanço Patrimonial e demonstração contábil do último **exercício social**, já exigíveis na forma da lei, que comprove a boa situação financeira da proponente, vedada a sua substituição por balancetes ou balanços provisórios, podendo ser atualizados por índices oficiais quando encerrado há mais de 3 (três) meses da data de apresentação da proposta. O referido balanço deverá ser devidamente certificado por profissional registrado no Conselho de Contabilidade, mencionando obrigatoriamente, o número do livro diário e folha em que o mesmo se acha transcrito, bem como cópia do Termo de abertura e encerramento, com a numeração do registro na JUNTA COMERCIAL, exceto para empresa de engenharias criadas **neste exercício**, que deverá apresentar balanço de abertura para suprir a exigência deste item;

5.9.2.1 A comprovação da boa situação financeira da empresa proponente será comprovada com base no balanço apresentado, e deverá, preferencialmente, **ser formulada e apresentada em papel timbrado da empresa de engenharia**, assinada por profissional registrado no Conselho de Contabilidade e pelo diretor, sócio ou representante da empresa, com poderes para tal investidura, aferida mediante índices e fórmulas abaixo especificadas:

- $ILG = (AC+RLP) / (PC+ELP) \geq 1$
- $ILC = (AC) / (PC) \geq 1$
- $ISG = AT/(PC+ELP) \geq 1$

### Onde:

ILG = índice de liquidez geral

ILC = índice de liquidez corrente

ISG = índice de solvência geral

AT = ativo total

AC = ativo circulante

RLP = realizável a longo prazo

PC = passivo circulante

ELP = exigível a longo prazo

PL = patrimônio líquido

## 5.10 RELATIVAMENTE À QUALIFICAÇÃO TÉCNICA PROFISSIONAL

5.10.1 Registro ou inscrição da empresa e do(s) responsável(is) técnico(s) no Conselho Regional de Engenharia, Arquitetura e Agronomia - CREA e/ou CAU.

5.10.1.1. No caso da empresa licitante ou o responsável técnico não serem registrados ou inscritos no CREA e/ou CAU do **Estado de Goiás**, deverão ser providenciados os respectivos vistos deste órgão regional por ocasião da assinatura do contrato.

5.10.2. A licitante deverá comprovar, **possuir em seu quadro permanente**, na data prevista para entrega da proposta, **no mínimo 01 (um) engenheiro civil ou arquiteto**, com experiência comprovada, ou outro devidamente reconhecido(s) pela entidade profissional competente, que seja(m) detentor (es) de atestado(s) de responsabilidades técnicas – ART junto ao CREA e/ou CAU por execução de obras/serviços de características semelhantes ao solicitado neste edital, limitados as parcelas de maior relevância, conforme Anexo I – Projeto Básico.

5.10.3 **Comprovação da capacitação técnico-profissional:** Apresentar um ou mais atestados fornecidos por pessoa jurídica de direito público ou privado, **em nome do profissional responsável técnico** pela empresa proponente, devidamente acompanhados da respectiva Certidão de Acervo Técnico (CAT) emitido por qualquer uma das regiões do CREA e/ou CAU, comprovando a execução, pelo profissional indicado, de serviços de características semelhantes e de complexidade tecnológica e operacional equivalentes ou superiores às parcelas de maior relevância técnica ou valor significativo, conforme Anexo I – Projeto Básico.

5.10.4 A comprovação de acervo técnico poderá ser feita por meio de um ou mais atestados.

5.10.4.1 Para facilitar a análise da Comissão de Licitação, é recomendável que o licitante destaque, nas referidas certidões, os serviços cuja experiência se pretende comprovar e o seu respectivo quantitativo

5.10.5 **Deverá (ão) ser apresentado (s), obrigatoriamente, comprovante (s) de vínculo (s) entre o (s) profissional (is) e a empresa licitante; essa comprovação deverá (ão) ser feita (s) através de:**

5.10.5.1 Relação (ões) empregatícia (s), por Carteira (s) de Trabalho (s) e Previdência Social – CTPS (das seguintes anotações: identificação do seu portador, e, da página relativa ao contrato de trabalho) ou livro (s) de Registro (s) de Empregado (s) autenticado (s) pela Delegacia Regional do Trabalho, ou;

5.10.5.2 Contrato (s) de prestação (es) de serviço (s) de Profissional (is) autônomo (s), que esteja registrado (s) no CREA e/ou CAU, com atribuição (es) compatível(is) ao objeto da licitação com aquele em que a(s) sua(s) responsabilidade(s) será (ão) exigida(s), ou;

5.10.5.3 Sócios ou diretores estatutários da empresa licitante, por estatuto ou contrato social, que tenham registro no CREA e/ou CAU. Integrante (s) do quadro societário da empresa de engenharia licitante, por estatuto ou contrato social, que sejam profissionais detentores de ART devidamente registrados no CREA e/ou CAU, nas condições pertinentes ao subitem 5.10.1;

5.10.6 **Carta de Apresentação da Documentação** contendo todas as informações e declarações, conforme modelo Anexo II deste edital.

5.10.7 **Declaração de Termos de Sujeição ao Edital**, conforme modelo Anexo III deste edital.

5.10.8 **Declaração**, conforme modelo Anexo VI, para todos os fins de direito e sob as penas da lei que não possui em seus quadros de empregados e em seu corpo societário/acionário cônjuges, companheiros ou parentes em linha reta ou colateral, até o terceiro grau, ou por afinidade, até o segundo grau, com dirigentes ou servidores detentores de cargo em comissão ou função de confiança que atuem diretamente na realização do certame e/ou na formalização contratual.

5.10.9 **DECLARAÇÃO DE SEGURANÇA E SAÚDE DO TRABALHO**, conforme modelo Anexo VII, que tem condições de atender as **Normas Regulamentadoras da Portaria nº 3.214/78 do MTE**, aplicáveis às atividades objeto deste contrato, e, que tem condições de apresentar as documentações solicitadas na **Instrução Normativa nº 007/2017-GAB/SEGPLAN**, de 25/08/17, conforme item 11.3.5 do Anexo I – Projeto Básico.

5.11. Não serão aceitos protocolos de entrega ou solicitação de documento em substituição aos documentos requeridos no presente edital e seus Anexos.

5.12. Para os documentos e certidões requeridos neste edital, poderão ser emitidas cópias oriundas de internet, desde que constante do envelope documentação, facultado à Comissão, aferir a veracidade dos mesmos.

5.13. **Os documentos relativos à Habilitação (Envelope nº 1) e às Propostas (Envelope nº 2) serão apresentados em envelopes separados, em original, por qualquer processo de cópia autenticada por cartório competente ou por servidor da Comissão Especial de Licitação. Somente serão atendidos pedidos de AUTENTICAÇÃO até 01 (um) dia útil, antes da data marcada para abertura da licitação, de segunda-feira à sexta-feira, das 08h às 12h.**

5.14. Todos os documentos exigidos para a habilitação que não contenham expressamente prazo de validade, e inexistindo legislação específica regulamentando a matéria, deverão, sob pena de inabilitação, apresentar data de expedição, limitada a 60 (sessenta) dias corridos, a contar da data de sua emissão, observado o art. 110 e seu parágrafo único da Lei Federal nº 8.666/93. Caso exista legislação específica regulamentando prazo de documento que não tenha expressado o prazo de validade, esta deverá vir anexada ao mesmo.

5.15. Em nenhum caso será aceita, quer na hora da abertura dos envelopes, quer posteriormente, a apresentação ou inclusão de documentos de habilitação que não fizerem constar do respectivo envelope de documentação.

5.16. De toda documentação apresentada em fotocópia autenticada, suscitando dúvidas, poderá ser solicitado o original para conferência, no prazo de 24 (vinte e quatro) horas, registrando-se em Ata tal ocorrência.

5.17. Também motivará a inabilitação para os atos subsequentes da licitação, falta de comprovação do ramo de atividade comercial vinculado aos objetos/serviços descritos nos Anexos constantes deste edital.

5.18. Encerrada a fase de habilitação, se todos os licitantes desistirem expressamente do direito de recorrer das decisões a ela pertinentes, após assinar o Termo de Renúncia, os envelopes contendo as propostas dos licitantes serão abertos e anunciados seus valores, devolvendo-se lacrados os envelopes dos licitantes inabilitados, procedendo-se registro em ata.

## 6 - DA PROPOSTA DE PREÇOS

### "CONSELHO REGIONAL DE EDUCAÇÃO DA SUBSECRETARIA METROPOLITANA COMISSÃO DE LICITAÇÃO TOMADA DE PREÇOS Nº 001/2020 ENVELOPE Nº 02 – PROPOSTA

6.1. O licitante deverá formalizar sua proposta levando em consideração os preços estimados orçados pela SEDUC, conforme Anexo I – Projeto Básico, para contratação dos serviços, objeto da presente licitação, um único invólucro, devidamente lacrado, contendo os dizeres mencionados no subitem 5.2, impressa ou datilografada em papel timbrado, encadernada, contendo os números do CNPJ, Inscrições Municipal e/ou Estadual, endereço etc, redigida em língua portuguesa, elaborando a cotação de acordo com as especificações constantes das planilhas orçamentárias, em linguagem clara, sem rasuras, ressalvas, condições substanciais escritas à margem ou entrelinhas que comprometam a clareza da mesma, devendo suas páginas ser numeradas sequencialmente, com todas as páginas rubricadas, sendo a última página, datada e assinada pelo representante legal da empresa de engenharia licitante com poderes para tal investidura, constituída dos seguintes elementos:

6.1.1. A proposta deverá conter o preço para execução dos serviços/obra, expressos em moeda corrente nacional, admitindo-se após a vírgula somente 02 (duas) casas decimais, discriminado os preços expressamente, obedecendo às especificações mínimas conforme planilha orçamentária constante do edital, em algarismo arábico por extenso global, devendo ser líquido, estando inclusas todas as despesas necessárias, ou seja, mão-de-obra, materiais, equipamentos, despesas indiretas, impostos, taxas previdenciárias, comerciais e fiscais, encargos trabalhistas, seguros, transportes, etc., bem como a competente remuneração da empresa de engenharia, e outras despesas, se houver.

6.1.1.1. O licitante deverá indicar na proposta, para efeito de dados para emissão de nota de empenho e/ou assinatura do contrato, o nome completo de seu representante legal, a posição que ocupa no contrato social, sua nacionalidade, estado civil e profissão, bem como o número de sua carteira de identidade e do seu CPF.

6.1.1.2. Os preços unitários e global são limitados ao apresentado na planilha orçamentária referencial.

6.1.1.3. A referência utilizada para composição dos custos apresentada pela Secretaria da Educação é fornecida pela GOINFRA e/ou SINAPI, conforme o caso.

6.1.1.4. O BDI utilizado pela empresa licitante deve limitar-se ao apresentado pela Administração.

6.1.1.5. A empresa licitante deve apresentar a composição do BDI atualizado.

6.1.2. Para efeitos de elaboração da proposta, o licitante deverá utilizar o software MS Excel, de forma que o total do serviço seja calculado através da fórmula “TRUNCAR”, conforme exemplo.

*Exemplo:*

=TRUNCAR (Quant \* (P.MAT + P.M.Obra) ; 2 )

Código	Serviço	Unid.	Quant.	P. Mat.	P. M. Obra	T. Serviço
100236	serviço #1	M³	22,31	0,00	1,59	35,47

100237	serviço #2	M <sup>2</sup>	65,77	5,94	0,00	390,67
100238	serviço #3	UM	98,47	5,71	6,62	1.214,13

Onde:

Quant. – Quantidade

P.Mat – Preço unitário do material;

P.M.Obra – Preço unitário da mão de Obra;

2 – Número de casas decimais desejadas.

6.1.3. A centésima parte do Real, denominada “Centavo” será escrita sob a forma decimal, procedida da vírgula que segue a unidade, nos termos da Lei 9.069, art. 1º, parágrafo 2º, de 29 de junho de 1.995.

6.1.4. Deverá declarar expressamente o prazo de validade não inferior a **120 (cento e vinte) dias** corridos, conforme modelo Anexo IV, a contar da data de sua apresentação.

6.1.5. Os erros de soma e/ou multiplicação, eventualmente configurados na Proposta Comercial das empresas de engenharias licitantes, serão corrigidos pela Comissão Especial de Licitação. Havendo divergência entre o preço unitário e o preço total, prevalecerá o preço unitário e o total será corrigido, sendo que no caso de valores expressos em algarismos e por extenso, prevalecerá este último.

6.1.6. Indicação do número da conta corrente e a agência da Instituição Financeira em que a empresa de engenharia é correntista, para efeito de pagamento dos serviços a serem prestados;

6.1.7. Carta Proposta assinada por diretor, sócio ou representante da empresa de engenharia licitante, com poderes devidamente comprovado para tal investidura, contendo informações e declarações conforme modelo Anexo IV deste edital;

6.1.8. Apresentar Planilha(s) Orçamentária(s) completa, referente aos serviços cotados onde constem os quantitativos e seus respectivos preços unitários, os preços parciais e preço total, BDI, e o preço total dos serviços, nos termos deste edital;

6.1.9. Apresentar Cronograma Físico-Financeiro detalhado dos serviços propostos, nos termos deste edital;

6.2. O licitante poderá realizar visita prévia e inspecionar o local da obra e cercanias em dia e horário comercial, de modo a obter, para sua própria utilização e por sua exclusiva responsabilidade, toda informação necessária à elaboração da proposta. *Contudo, deverá emitir **DECLARAÇÃO DE VISTORIA***, conforme modelo Anexo V deste edital, assinada pelo **representante legal** da empresa licitante, acerca do conhecimento pleno das condições e peculiaridades da obra, e juntada à proposta de preços.

6.2.1 **A vistoria deverá ser agendada em horário comercial junto à Comissão de Licitação da Escola, sendo a data de início a partir da publicação do edital nos devidos meios de comunicação, e, a data de encerramento de 02 (dois) dias úteis anteriores, a data fixada para abertura da sessão pública.**

6.2.2 A visita e inspeção prévia do local e cercanias têm por finalidade obter para a utilização e exclusiva responsabilidade do licitante, toda a informação necessária à elaboração da proposta, tais como: as condições locais, quantidade e natureza dos trabalhos, materiais e equipamentos necessários à execução da mesma; formas e condições de suprimentos; meios de acesso ao local. Todos os custos associados à visita e à inspeção serão de inteira responsabilidade do licitante, dispensado pré-agendamento para tanto.

6.2.3. Os participantes deverão ter pleno conhecimento dos elementos constantes deste Edital, das condições gerais e particulares do objeto da licitação e do local onde serão executadas as obras e/ou

serviços, não podendo invocar qualquer desconhecimento, como elemento impeditivo da correta formulação da proposta e do integral cumprimento do contrato.

6.3. Será desclassificada a proposta, cuja especificação estiver incompatível com o(s) objeto(s) especificado(s) nos anexos constantes deste instrumento, ou ainda, aquelas que omitirem as especificações mínimas solicitadas.

**6.4 É expressamente vedada à subcontratação do valor total do contrato, a subcontratação parcial poderá ser possível com anuência da titular desta Pasta, devendo apresentar o limite máximo e os serviços passíveis para a subcontratação parcial em relação ao valor total da obra. Adicionalmente deve ser apresentada a documentação de regularidade fiscal e trabalhista, e, o contrato firmado entre a adjudicatária e a empresa subcontratada.**

6.4.1. A contratada se responsabiliza pela padronização, compatibilidade, qualidade e pelo gerenciamento centralizado da subcontratação.

6.4.2. A subcontratação parcial ficará limitada a 30% (trinta por cento) do total do contrato.

6.4.2.1 Os serviços passivos de subcontratação são:

- a) Sondagem do Terreno;
- b) Estrutura Metálica;
- c) Estrutura Lajes (Pré – Moldadas);
- d) Marcenaria
- e) Central de Gás;
- f) SPDA (Sistema de Proteção contra Descargas Atmosféricas);
- g) Esquadrias Metálicas;
- h) Transporte de Entulho.

6.4.2.2. No caso da subcontratação parcial, caberá a contratada faturar em nome próprio os serviços que executar

6.4.2.3. Não poderão ser subcontratados os serviços referentes às parcelas de maior relevância, conforme discrimina o inciso I do § 1º do art. 30 da Lei Federal nº 8.666/93.

6.5. Não será admitida cotação opcional para os serviços constantes das planilhas de orçamento, constantes deste edital. Caso ocorra, serão igualmente desconsideradas a cotação principal e a opcional.

6.6. Em nenhuma hipótese será admitida cotação parcial em referência ao quantitativo total dos serviços requeridos neste instrumento, ocasião em que será(ão) desclassificada(s) a(s) proposta(s) que incorrer (em) neste ato.

6.7. Não se considerará qualquer oferta de vantagem não prevista no edital ou baseada nas ofertas das demais licitantes.

6.8. Não será levada em consideração a proposta que não estiver devidamente assinada por representante da empresa de engenharia licitante com poderes devidamente comprovado para tal investidura.

6.9. Será desclassificada a proposta que não atender às exigências do ato convocatório desta licitação, salvo quando apresentar omissões simples e irrelevantes para entendimento da proposta e/ou procedimento licitatório, bem como para isonomia entre os licitantes, podendo, neste caso, a critério da Comissão, ser relevada.

6.10. O Valor estimado da presente licitação é o constante do Anexo I – Projeto Básico e das Planilhas Orçamentárias.

## 7 - DOS PROCEDIMENTOS LICITATÓRIOS

7.1. Na data, hora e local designado neste edital, em ato público, a COMISSÃO DE LICITAÇÃO receberá em envelopes distintos e fechados ou lacrados contendo, os documentos exigidos para habilitação e propostas.

7.2. Serão inicialmente abertos, em sessão pública, os envelopes contendo os documentos referentes à fase de habilitação que, após conhecidos pelos licitantes e examinados pela Comissão Especial de Licitação serão julgados, dando-se imediata comunicação do resultado se presente todos os licitantes, caso contrário, será o mesmo publicado no Diário Oficial da União - DOU, Diário Oficial do Estado - DOE e Jornal de Grande Circulação Regional, conforme o caso. Caso a Comissão julgue necessário, poderá suspender os trabalhos licitatórios para posterior exame dos documentos e julgamento da fase de habilitação, da qual lavrará ata como de Lei, publicando o resultado no Diário Oficial da União - DOU, Diário Oficial do Estado - DOE e Jornal de Grande Circulação Regional, conforme o caso.

7.3. Ocorrendo a hipótese prevista no item anterior, os envelopes contendo as propostas permanecerão, devidamente lacrados, sendo rubricados pela Comissão Especial e licitantes presentes, ficando em poder daquela até que seja julgada a habilitação.

7.4. Será procedida a abertura dos envelopes contendo as propostas das licitantes habilitadas, após transcorrido o prazo sem interposição de recursos, ou tenha havido renúncia expressa do prazo recursal das licitantes habilitadas e inabilitadas ou após o julgamento dos recursos interpostos.

7.5. A Comissão manterá em seu poder os envelopes propostos das licitantes inabilitadas, devidamente rubricados, até o término do período recursal, de que trata o inciso I do artigo 109 da Lei nº 8.666/93, e serão devolvidos, no estado em que foram entregues à Comissão Especial.

7.6. Das reuniões para recebimento e abertura dos envelopes de documentação e proposta, serão lavradas atas circunstanciadas, que mencionarão todas as ocorrências que interessarem ao julgamento da Licitação, devendo as mesmas ser assinadas pelos membros da Comissão Especial e pelas Licitantes presentes.

## 8 - DO CRITÉRIO DE JULGAMENTO

8.1. O julgamento será realizado pela Comissão de Licitação, de acordo com o que dispõe o art. 45 da Lei Federal nº 8.666/93, observando os seguintes fatores:

8.1.1. O julgamento será realizado com base no menor preço, **regime de execução empreitada por preço global;**

**8.1.1.1 - O julgamento será realizado com base no Art. 48, inciso II, § 1º, letra “b” da Lei Federal nº. 8666/93, ou seja, “b) valor orçado pela administração”.**

8.1.2. Será declarada vencedora a proposta que apresentar menor preço, desde que atenda a todas as exigências estabelecidas neste instrumento;

8.1.3. Caso seja necessário a Comissão de Licitação poderá valer-se de auxílio de técnicos da área referente ao objeto desta licitação para realização do julgamento;

8.1.4. Em caso de empate será assegurada preferência de contratação para as microempresas e empresas de pequeno porte.

8.1.4.1. Entende-se por empate aquelas situações em que as propostas apresentadas pelas microempresas e empresas de pequeno porte, sejam iguais ou até 10% (dez por cento) superiores à proposta mais bem classificada.

8.1.5. Para efeito do disposto no subitem 8.1.4, ocorrendo o empate, proceder-se-á da seguinte forma:

8.1.5.1. A microempresa ou empresa de pequeno porte mais bem classificada poderá apresentar proposta de preço inferior àquela considerada vencedora do certame, situação em que será adjudicado em seu favor o objeto licitado;

8.1.5.2. Não ocorrendo à contratação da microempresa ou empresa de pequeno porte, na forma do subitem anterior, serão convocadas as remanescentes que porventura se enquadrem na hipótese do subitem 8.1.4.1, na ordem classificatória, para o exercício do mesmo direito.

8.1.5.3. No caso de equivalência dos valores apresentados pelas microempresas e empresas de pequeno porte que se encontrem nos intervalos estabelecidos no subitem 8.1.4.1, será realizado sorteio entre elas, para que se identifique aquela que primeiro, poderá apresentar melhor oferta.

8.1.5.4. Na hipótese da não contratação nos termos previstos nos subitens 8.1.4. e 8.1.5., o objeto licitado será adjudicado em favor da proposta originalmente vencedora do certame.

8.1.5.5. O disposto nos subitens 8.1.4. e 8.1.5. somente se aplicará quando a melhor oferta inicial não tiver sido apresentada por microempresa ou empresa de pequeno porte.

8.2. No caso de empate entre duas ou mais propostas fora dos casos disciplinados nos subitens 8.1.4. e 8.1.5., será observado o que dispõe o art. 3º, § 2º da Lei nº 8.666/93. Persistindo o empate, a Comissão de Licitação realizará sorteio, em ato público, para o qual todos os licitantes serão convocados, consoante §2º do art. 45 da citada Lei, vedado qualquer outro processo.

8.2.1. Uma vez convocadas as empresas empatadas e estas não atenderem ao chamado, a Comissão Especial realizará o sorteio sem a sua presença.

8.3. O não cumprimento de uma ou mais exigências constantes deste instrumento, ensejará a inabilitação do proponente ou a desclassificação da proposta, conforme o caso.

8.4. A Comissão de Licitação poderá promover diligências em qualquer fase da licitação, nos termos do § 3º, do art. 43 da lei 8.666/93;

8.5. Será desclassificada a proposta, cuja especificação estiver incompatível com o(s) objeto(s) especificados nos Anexos requerido neste edital, ou ainda, aqueles que omitirem as especificações mínimas solicitadas.

8.6. Não será permitido o oferecimento de qualquer desconto sobre o preço ofertado.



8.7. Se a licitante vencedora deixar de firmar o contrato no prazo estabelecido, a Comissão de Licitação poderá, nos termos do § 2º, do Art. 64 da Lei 8.666/93 e alterações posteriores, convocar as licitantes remanescentes, observada a ordem de classificação para fazê-lo em igual prazo e nas mesmas condições da primeira classificada, inclusive quanto ao preço.

8.8. O julgamento das propostas ocorrerá dentro do prazo de validade das mesmas, dando-se conhecimento do resultado, em sessão pública que poderá ser marcado para tal fim, desde que presentes todos os licitantes habilitados, caso contrário será o mesmo publicado no Diário Oficial do Estado e/ou Diário Oficial da União, conforme o caso.

## **9 - DOS RECURSOS ORÇAMENTÁRIOS**

9.1 A presente licitação correrá a conta dos seguintes recursos orçamentários:

- Dotação Orçamentária:
- Natureza de Despesa: 4.4.90.52.27 - Capital
- Fonte de Recurso: 100 TE/QE
- Valor Previsto: R\$57.620,83

## **10 - DA HOMOLOGAÇÃO E ADJUDICAÇÃO**

10.1. Transcorrido o prazo recursal e decididos os recursos eventualmente interpostos, o processo licitatório será submetido à apreciação do PRESIDENTE DO CONSELHO REGIONAL DE EDUCAÇÃO DA SUBSECRETARIA METROPOLITANA, para adjudicação do seu objeto à(s) licitante(s) vencedora(s) e homologação da licitação, convocando-se após, a respectiva para assinatura do contrato.

## **11 - DO PRAZO DE ENTREGA E DA FISCALIZAÇÃO**

11.1. Os serviços deverão ser executados conforme descrito no Memorial Descritivo/Especificações Técnicas e Cronograma Físico-Financeiro a contar da data da emissão da ordem de serviço sendo que está deverá ser efetuada somente após a outorga do contrato e publicação do extrato na imprensa oficial.

11.2. Se o licitante vencedor deixar de executar os serviços dentro do prazo e nas condições preestabelecidos sem manifestação por escrito e aceita pela Contratante, sujeitar-se-á às penalidades deste Edital e legislação pertinente.

11.3. A fiscalização de todas as fases dos serviços será feita por profissional competente designado pela Secretaria de Estado de Educação.

11.3.1. Caberá à contratada o fornecimento e manutenção de um DIÁRIO DE OBRA permanentemente disponível para lançamentos no local da obra, sendo que, a sua manutenção, aquisição e guarda é de inteira



responsabilidade da licitante, a qual deverá obedecer ao artigo 4º § 4º; artigo 5º parágrafo único; artigo 8º inciso 1º, 2º e 3º da Resolução nº 1.024, de 21 de agosto de 2009, CONFEA.

11.3.2 As observações, dúvidas e questionamentos técnicos que porventura surgirem sobre a realização dos trabalhos do licitante contratado, deverão ser anotados e assinados pela Fiscalização no Diário de Obra, e, aquela se obriga a dar ciência dessas anotações no próprio Livro, através de assinatura de seu Engenheiro RT.

11.3.3. Além das anotações obrigatórias sobre os serviços em andamento e os programados, a contratada deverá recorrer ao Diário de Obra, sempre que surgirem quaisquer improvisações, alterações técnicas ou serviços imprevistos decorrentes de acidentes, ou condições especiais.

11.3.3.1. Neste caso, também é imprescindível a assinatura de ambas as partes no livro, como formalidade de sua concordância ou discordância técnica com o fato relatado.

11.4. Serão obrigatoriamente registrados no “Diário de Obra”:

**11.4.1. PELA CONTRATADA:**

11.4.1.1. As condições meteorológicas prejudiciais ao andamento dos trabalhos;

11.4.1.2. As falhas nos serviços de terceiros, não sujeitas à sua ingerência;

11.4.1.3. As consultas à fiscalização;

11.4.1.4. As datas de conclusão de etapas caracterizadas de acordo com o cronograma aprovado;

11.4.1.5. Os acidentes ocorridos no decurso dos trabalhos;

11.4.1.6. As respostas às interpelações da fiscalização;

11.4.1.7. A eventual escassez de material que resulte em dificuldades para a obra ou serviço;

11.4.1.8. Outros fatos que, ao juízo da contratada, devem ser objeto de registro.

**11.4.2. PELA FISCALIZAÇÃO:**

11.4.2.1. Atestado da veracidade dos registros previstos nos sub-itens anteriores;

11.4.2.2. Juízo formado sobre o andamento da obra ou serviço, tendo em vista as especificações, prazo e cronograma;

11.4.2.3. Observações cabíveis a propósito dos lançamentos da contratada no Diário de Ocorrências;

11.4.2.4. Soluções às consultas lançadas ou formuladas pela contratada, com correspondência simultânea para a autoridade superior;

11.4.2.5. Restrições que lhe pareçam cabíveis a respeito do andamento dos trabalhos ou do desempenho da contratada;

11.4.2.6. Determinação de providências para o cumprimento das especificações;

11.4.2.7. Outros fatos ou observações cujo registro se torne conveniente ao trabalho de fiscalização.

11.4.2.8. O recebimento dos serviços será feito pela CONTRATANTE, ao término das obras, após verificação da sua perfeita execução, da seguinte forma:

11.4.2.9. Provisoriamente, pelo responsável por seu acompanhamento e fiscalização, mediante termo circunstanciado, assinado pelas partes em até 15 (quinze) dias corridos da comunicação escrita da contratada.

11.4.2.10. Definitivamente, em até 90 (noventa) dias corridos, por servidor ou comissão designada pela autoridade competente, mediante termo circunstanciado, assinado pelas partes, após o decurso do prazo de observação, ou vistoria que comprove a adequação do objeto aos termos contratuais, observado o disposto no art. 69 da Lei nº 8.666/93.

11.4.3. O recebimento provisório ou definitivo não exime a Contratada da responsabilidade civil pela qualidade dos serviços executados.

## **12 - DA EXECUÇÃO DOS SERVIÇOS**

12.1. Caberá à Superintendência de Infraestrutura a emissão da Ordem de Serviços, bem como a coordenação, supervisão e fiscalização dos trabalhos objeto deste Edital e, ainda, fornecer à contratada, os dados e os elementos técnicos necessários à realização dos serviços licitados.

12.2. A contratada deverá, inicialmente, afixar no canteiro de serviços placas alusivas à obra, com dimensões, dizeres e símbolos a serem determinados pela Secretaria de Estado da Educação.

12.3. A contratada se obriga a executar as obras empregando exclusivamente materiais de primeira qualidade, obedecendo, rigorosamente, aos projetos de engenharia que lhe forem fornecidos pela Secretaria de Estado da Educação, através da Superintendência de Infraestrutura e às modificações propostas e aprovadas pelo Setor durante a execução dos serviços.

12.4. Poderá a Secretaria de Estado da Educação, através da Superintendência de Infraestrutura, ao seu critério, exigir a reconstrução de qualquer parte da obra, sem qualquer ônus para a mesma, caso essa tenha sido executada com imperícia técnica comprovada, ou em desacordo com as normas, especificações ou com as determinações da fiscalização, nos termos do art. 69, da Lei nº 8.666/93.

12.5. Por se tratar de contratação em regime de execução empreitada por preço global, não há possibilidade de formalização de termo aditivo visando eventuais acréscimos de serviços, salvo nos casos excepcionais e devidamente justificados, oriundos de alterações qualitativas, que não configurem falha do órgão gestor na elaboração do projeto ou desconhecimento por parte da CONTRATADA do local onde os serviços serão realizados, nos termos do §3º do art. 65 da Lei nº 8.666/93, e nos limites fixados no §2º do referido artigo.

12.6. Qualquer alteração, modificação, acréscimos ou reduções que impliquem alteração do projeto da obra deverá ser justificada, sempre por escrito, pelo Setor de Engenharia da Secretaria de Educação, autorizada pelo titular da Pasta e formalizada por meio de termo aditivo ao Contrato Original.

12.7. Ao término dos serviços, deverá ser procedida a limpeza do canteiro da obra.

12.8. Para efeito de reajustamento, a periodicidade obedecerá à data do orçamento a que a proposta se referir.

12.9. Os serviços, cujos preços não constarem da proposta primitiva, serão calculados considerando as referências de custos e taxa de BDI especificadas no orçamento-base da licitação, subtraindo desse preço de referência a diferença percentual entre o valor do orçamento-base e o valor global obtido na licitação, com vistas a garantir o equilíbrio econômico financeiro do contrato e a manutenção do percentual de desconto oferecido pelo contratado.

12.10. Os serviços deverão ser executados conforme o memorial descritivo/especificações técnicas, planilha orçamentária, cronograma físico-financeiro, projetos e demais normas constantes deste instrumento.

12.11. As obrigações decorrentes desta licitação a serem firmadas entre a CONTRATANTE e a proponente vencedora serão formalizadas por meio de contrato, observando-se as condições estabelecidas neste edital e seus anexos, legislação vigente e na proposta vencedora.

12.12. Deverá, também, a CONTRATADA, manter Equipe de Higiene e Segurança do Trabalho no canteiro de obra, de acordo com a legislação pertinente e aprovação pela Superintendência de Infraestrutura da SEDUC.

12.13. Fica a CONTRATADA obrigada também a apresentar a comprovação de quitação das obrigações trabalhistas e previdenciárias, referente aos trabalhadores que executaram a obra, bem como as fiscais e parafiscais.

12.14. A CONTRATADA é responsável pelo seguro de seu pessoal, sendo igualmente responsável pelo seguro de responsabilidade civil e danos contra terceiros.

12.15. A empresa de engenharia vencedora do certame garantirá a solidez e a segurança do trabalho realizado, bem como os materiais utilizados na obra pelo período de 5 (cinco) anos, a partir do recebimento da obra pelo Setor Competente desta Pasta.

### 13 - DOS RECURSOS ADMINISTRATIVOS

13.1. Dos atos decorrentes da execução desta Tomada de Preços cabem recursos nos casos e formas determinados pelo art. 109 da Lei nº 8.666/93 e alterações posteriores.

13.2. O recurso será interposto por escrito no prazo de **05 (cinco) dias úteis**, a contar da intimação do ato ou lavratura da ata, devendo ser dirigido/protocolada a Comissão de Licitação da Unidade Escolar.

13.3. Interposto o recurso, será comunicado às demais licitantes, que poderão impugná-lo no prazo de **05 (cinco) dias úteis**.

13.4. O recurso será dirigido ao Presidente do Conselho Regional por intermédio da Comissão de Licitação do Conselho Regional de Educação da Subsecretaria Metropolitana a qual poderá reconsiderar sua decisão em até **05 (cinco) dias úteis**, contados do término do prazo concedido às demais licitantes para oferecimento de possíveis impugnações, de que trata o item anterior, ou nesse mesmo prazo, fazê-lo subir devidamente informados.

13.5. Subindo o recurso, ao Presidente do Conselho Escolar proferirá a sua decisão no prazo de **05 (cinco) dias úteis**, contados do recebimento do recurso, proveniente da Comissão de Licitação do Conselho Regional de Educação da Subsecretaria Metropolitana.

13.6. Os Recursos ao edital e seus anexos, deverão ser interpostos junto à Presidente da Comissão de Licitação, indicando o número da Tomada de Preços, do processo administrativo, formulação do pedido, com exposição dos fatos e seus fundamentos, a indicação do interessado ou quem o represente, dados de identificação, endereço completo, telefone, e-mail, data, assinatura do representante legal, documento que comprove aptidão do signatário para representação da empresa licitante e documento de identificação pessoal válido daquele que assinar (CNH, identidade, outros), sob pena de não ser conhecido.

13.7. Os recursos preclusos ou intempestivos não serão conhecidos.

#### **14 - DO PAGAMENTO E DO REAJUSTAMENTO**

14.1. O pagamento será via **Transferência Bancária ou por Cheque da Caixa Econômica Federal**, para efeito dos serviços prestados na forma de medição, realizada pelo Fiscal da Superintendência de Infraestrutura, desta Pasta.

14.2. Somente será efetuado o pagamento da parcela CONTRATUAL, SE ATESTADA PELA FISCALIZAÇÃO. A comprovação do pagamento se dará por emissão de Nota Fiscal, que será preenchida com destaque do valor de retenção de 11% do valor da mão-de-obra para a Previdência Social nas planilhas ONERADAS, ou, retenção de 3,5% para planilhas DESONERADAS, seguindo o que determina o Art. 7º, §6º, da Lei 12.546/2011.

14.2.1. A identificação da planilha de execução da obra (Onerada/Desonerada) poderá ser averiguada no Projeto Básico.

14.2.2. O Pagamento do valor dos serviços executados, baseado em medições mensais, por Nota Fiscal ou faturas deverão ser apresentadas com os seguintes documentos anexados:

14.2.3. Termo de Vistoria emitido pela fiscalização;

14.2.4. Prova de regularidade junto ao Fundo de Garantia por Tempo de Serviço (FGTS);

14.2.5. Certidão de Regularidade de Débitos em relação a Tributos Municipais, expedida pela Prefeitura do Município no qual a empresa se localiza, e do local em que os serviços serão prestados.

14.2.6. Cópia da matrícula - CEI - Cadastro Específico Individual - da obra junto ao INSS;

14.2.7. Cópia da GPS - Guia da Previdência Social com o número do CEI da obra, devidamente preenchida, sendo que o valor será retido pelo Conselho Escolar, que efetuará a devida quitação da mesma;

14.3. Cópia do GFIP - Guia de recolhimento do FGTS e Informações à Previdência Social.

14.4. Os pagamentos serão efetuados de acordo com o cronograma físico-financeiro ou através de medição, devidamente atestada, por quem de direito, acompanhada dos documentos mencionados nos subitens 14.2.4 a 14.2.7, deste Edital.

14.5. Os pagamentos serão efetuados até o 30º (trigésimo) dia após a data, devidamente atestada por quem de direito, acompanhada dos documentos mencionados nos subitens **14.2.4 a 14.2.7** deste edital. Caso a fatura apresentada não esteja integralmente instruída, o prazo de 30 (trinta) dias para pagamento será reiniciado a partir de sua apresentação.

14.6. A periodicidade mínima de reajuste ou revisão dos valores das parcelas do cronograma físico-financeiro da proposta será de 1 (um) ano, contado a partir da data da apresentação do orçamento a que proposta se referir.

14.7. Após o prazo previsto no item anterior as parcelas remanescentes serão reajustadas pelo Índice Nacional do Custo da Construção - OBRAS CIVIS obedecendo à seguinte fórmula;

$$M = V ( I / I_0 )$$

Onde:

M - Valor reajustado das parcelas remanescentes.

V - Valor inicial das parcelas remanescentes.

I - Índice referente ao mês que completa a periodicidade de um ano em relação à data do orçamento/estimativa de preços a que a proposta se referir.

I<sub>0</sub> - Índice referente ao mês da data do orçamento/estimativa de preços a que a proposta se referir.

## **15 - DA RESCISÃO DO CONTRATO**

15.1. O contrato poderá ser rescindido nos seguintes casos:

15.1.1. Por mútuo interesse e acordo das partes;

15.1.2. Unilateralmente pelo Conselho Regional sem pagamento de qualquer indenização independentemente de interpelação judicial ou extrajudicial se os serviços revelarem má qualidade, má conduta ou perdurar continuada indisponibilidade dos serviços;

15.1.3. Unilateralmente pelo Conselho Regional sem pagamento de qualquer indenização e independente de interpelação judicial ou extrajudicial, se for decretada concordata ou falência da licitante vencedora;

15.1.4. Proposto pela licitante vencedora, ocorrendo atraso no pagamento de fatura, por prazo superior a 90 (noventa) dias, exigível a formalização de aviso prévio de 30 (trinta) dias;

15.1.5. Não cumprir quaisquer das cláusulas contratuais, especificações, projetos ou prazos.

15.1.6. Cumprir irregularmente as cláusulas contratuais, especificações, projetos e prazos.

11.1.7. A lentidão do seu cumprimento, levando a Secretaria de Estado da Educação a comprovar a impossibilidade de conclusão da obra no prazo estipulado.

11.1.8. O atraso injustificado no início da obra.

15.1.9. A paralisação da obra, sem justa causa e prévia comunicação à SEDUC

15.1.10. O desatendimento às determinações regulares dos Engenheiros Fiscais.

15.1.11. O cometimento reiterado de faltas na execução deste contrato, devidamente consignada no Diário de Obra.

15.1.12. A decretação de falência da contratada, ou dissolução da Sociedade.

15.1.13. A alteração Social ou modificação da finalidade ou da estrutura da contratada, que prejudique a execução do contrato.

15.1.14. Os casos de rescisão previstos nos itens 15.1.2 a 15.1.3 do Edital, acarretarão as consequências previstas no Artigo 80, da Lei Federal nº 8.666/93 e suas alterações, sem prejuízo das sanções previstas neste contrato.

15.1.15. O contrato poderá também ser rescindido, sendo devido à contratada a devolução da garantia, se houver; os pagamentos devidos pela execução do contrato até a data da rescisão; o pagamento do custo de desmobilização, e o ressarcimento dos prejuízos regularmente comprovados que houver sofrido, desde que não tenha concorrido com culpa direta ou indireta, nos seguintes casos:

15.1.15.1. Quando o Conselho Escolar, via Superintendência de Infraestrutura da SEDUC, suprimir os serviços além do limite de 25% (vinte e cinco por cento) do valor inicial do contrato.

15.1.15.2. Quando o Conselho Regional mediante ordem escrita, suspender a execução do contrato, por prazo superior a 120 (cento e vinte) dias, salvo em caso de calamidade pública, grave perturbação da ordem interna ou guerra, ou ainda por repetidas suspensões que totalizem o mesmo prazo, sendo facultado à contratada optar pela suspensão do cumprimento das obrigações assumidas até que seja normalizada a situação.

15.1.15.3. O atraso superior a 90 (noventa) dias dos pagamentos devidos pela CONTRATANTE decorrentes de obras, serviços ou fornecimento, salvo em caso de calamidade pública, grave perturbação da ordem interna ou guerra, assegurado ao contratado o direito de optar pela suspensão do cumprimento de suas obrigações até que seja normalizada a situação.

15.1.15.4. A não liberação, por parte da CONTRATANTE, de área, local ou objeto para execução de obra, serviço ou fornecimento, nos prazos contratuais, bem como das fontes de materiais naturais especificadas no projeto.

15.1.15.5. Razões de interesse público, de alta relevância e amplo conhecimento, justificadas e determinadas pela máxima autoridade da esfera administrativa a que está subordinado o Contratante e exaradas no processo administrativo a que se refere o contrato.

15.1.15.6. A ocorrência de caso fortuito ou de força maior, regularmente comprovada, impeditiva da execução do contrato.

15.1.15.7. O presente contrato poderá ainda, ser rescindido, por mútuo acordo, atendida a conveniência da Secretaria de Estado da Educação, mediante autorização expressa e fundamentada da autoridade competente, tendo a contratada direito de receber o valor dos serviços executados, constante de medição rescisória.

## 16 - DAS OBRIGAÇÕES

16.1. Além de outras responsabilidades definidas neste Edital e em todos os seus anexos, independentemente de transcrição, a contratada obriga-se a:

16.1.1. Assinar o Contrato em até **05 (cinco) dias úteis**, contados da convocação.

16.1.2. Apresentar na assinatura do contrato documento comprobatório de inexistência de débito relativo às contribuições sociais, na forma da Lei 8.212 de 24.07.91; (CND e FGTS).

16.1.2.1. Nos termos do art. 6, I, da lei Estadual 19.754/17, para fins de assinatura de contrato será efetuada a consulta ao CADIN Estadual devendo a licitante não estar incluída no mesmo.

16.1.3. A contratada deverá manter preposto, com competência técnica e jurídica e aceito pela Secretaria de Estado da Educação, no local da obra ou serviço, para representá-lo na execução do contrato.

16.1.4. Regularizar perante o Conselho Regional de Engenharia, Arquitetura e Agronomia - CREA-GO e outros órgãos, o contrato decorrente da presente licitação, conforme determina a Lei nº 5.194, de 24 de dezembro de 1966 e Resolução nº 307 de 28 de fevereiro de 1986, do CONFEA.

16.1.5. Manter "Equipe de Higiene e Segurança do Trabalho" de acordo com a legislação pertinente e aprovação da Secretaria de Estado da Educação.

16.1.6. Manter disponibilidade de efetivo dentro dos padrões desejados, para reposição imediata dos profissionais, nos casos de faltas, impedimentos, bem como, impedir que empregado que cometer falta disciplinar ou cuja substituição tenha sido solicitada pela CONTRATANTE, seja mantido ou retorne a atividade nos imóveis desta.

## 17 - DAS SANÇÕES ADMINISTRATIVAS

17.1. A recusa injustificada do adjudicatário em assinar o contrato, aceitar ou retirar o instrumento equivalente, dentro do prazo estabelecido pela Administração, caracteriza o descumprimento total da obrigação assumida, sujeitando-o às penalidades legalmente estabelecidas.

17.2. Pelo atraso injustificado na execução do objeto da licitação, sem prejuízo das demais sanções regulamentares previstas, o contratado estará sujeito à aplicação de multa de mora, obedecendo os seguintes limites máximos:

I – 10% (dez por cento) sobre o valor da nota de empenho ou do contrato, em caso de descumprimento total da obrigação, inclusive no de recusa do adjudicatário em firmar o contrato, ou ainda na hipótese de negar-se a efetuar o reforço da caução, dentro de 10 (dez) dias contados da data de sua convocação;



II – 0,3% (três décimos por cento) ao dia, até o trigésimo dia de atraso, sobre o valor da parte do fornecimento ou serviço não realizado ou sobre a parte da etapa do cronograma físico de obras não cumprido;

III – 0,7% (sete décimos por cento) sobre o valor da parte do fornecimento ou serviço não realizado ou sobre a parte da etapa do cronograma físico de obras não cumprida, por dia subsequente ao trigésimo.

17.2.1 A multa a que se refere este artigo não impede que a Administração rescinda unilateralmente o contrato e aplique as demais sanções previstas nesta Lei.

17.3. A multa deverá ser recolhida no prazo máximo de 10 (dez) dias corridos, a contar da data do recebimento da comunicação enviada pela Secretaria de Estado da Educação.

17.4. Os valores das multas de mora poderão ser descontadas da Nota Fiscal, no momento do pagamento ou de créditos existentes na Secretaria de Estado da Educação em relação à Contratada, na forma da lei, respeitados os princípios da ampla defesa e do contraditório.

17.5. As multas e outras sanções aplicadas só poderão ser relevadas, motivadamente e pro conveniência administrativa, mediante ato do Secretário de Estado da Educação devidamente justificado.

17.6. Pela inexecução total ou parcial do objeto da licitação, a depender da gravidade do ato praticado, a Administração poderá optar pela aplicação da pena de Advertência, nos termos do inciso I do art. 87 da Lei nº 8.666/93.

17.7. As penalidades serão obrigatoriamente registradas no CADFOR, e no caso de suspensão de licitar a licitante deverá ser descredenciada por igual período, sem prejuízo das multas previstas neste Edital e das demais cominações legais.

17.8. As sanções previstas nos incisos I, III e IV do art. 87 da Lei nº 8.666/93 poderão ser aplicadas juntamente com a do inciso II do mesmo artigo, facultada a defesa prévia do interessado, no respectivo processo, no prazo de 5 (cinco) dias úteis.

17.9. A sanção estabelecida no inciso IV do artigo 87 da Lei nº 8.666/93 é de competência exclusiva do Secretário de Estado da Educação, facultada a defesa do interessado no respectivo processo, no prazo de 10 (dez) dias da abertura de vista, podendo a reabilitação ser requerida após 2 (dois) anos de sua aplicação.

17.10. Em qualquer hipótese de aplicação de sanções será assegurado à licitante vencedora o contraditório e a ampla defesa.

## **18 - DA CONCILIAÇÃO E MEDIAÇÃO**

18.1. As controvérsias eventualmente surgidas quanto à formalização, execução ou encerramento do ajuste decorrentes desta licitação serão submetidas à tentativa de conciliação ou mediação no âmbito da Câmara de Conciliação, Mediação e Arbitragem da Administração Estadual (CCMA), na forma da Lei nº 9.307, de 23 de setembro de 1996 e da Lei Complementar Estadual nº 144, de 24 de julho de 2018.

## 19 - DA CLÁUSULA COMPROMISSÓRIA

19.1. Os conflitos que possam surgir relativamente ao ajuste decorrente desta licitação, acaso não puderem ser equacionados de forma amigável, serão, no tocante aos direitos patrimoniais disponíveis, submetidos à arbitragem, na forma da Lei nº 9.307, de 23 de setembro de 1996 e da Lei Complementar Estadual nº 144, de 24 de julho de 2018, elegendo-se desde já para o seu julgamento a CÂMARA DE CONCILIAÇÃO, MEDIAÇÃO E ARBITRAGEM DA ADMINISTRAÇÃO ESTADUAL (CCMA), outorgando a esta os poderes para indicar os árbitros e renunciando expressamente à jurisdição e tutela do Poder Judiciário para julgamento desses conflitos, consoante Anexo I da Minuta Contratual.

## 20 - DAS DISPOSIÇÕES FINAIS

20.1. Após a apresentação da proposta, não será admitida retificação quanto à cotação, ficando a proponente sujeita às condições, prazo de entrega, garantia, marca do material e preço proposto para cumprimento do contrato.

20.2. A apresentação da proposta vincula o licitante proponente aos termos e condições gerais e especiais deste instrumento convocatório, funcionando como manifestação de inteira aceitação e submissão às normas ora estabelecidas.

20.3. Havendo interesse do poder público, o presente instrumento poderá ter reduzida ou aumentada a sua quantidade (respeitados os limites estabelecidos no art. 65 da lei nº 8.666/93), sem que caiba aos proponentes qualquer direito à indenização ou reclamação, nos termos da Lei pertinente, e formalizado por meio de termo aditivo ao contrato original.

20.4. Em observação à Resolução CODEFAT-224/99, obedecidas as exigências legais, recomendamos que as contratações dos trabalhadores pelas licitantes vencedoras sejam intermediadas pelo SINE/GO.

20.5 As dúvidas oriundas deste Edital serão dirimidas de acordo com a Lei 8.666/93, de 21 de junho de 1993, e na omissão desta, pelos demais diplomas legais Federais, Estaduais e Municipais e pela Comissão Especial de Licitação da Coordenação Regional de Catalão

20.6 As dúvidas surgidas, serão sanadas diretamente à Coordenação Regional de Educação de Goiânia – sala 04/05, junto à Comissão de Licitação, situada na Rua R 17 Nº 53, Setor Oeste, nesta capital, no horário das 8h às 12h em dias úteis - Fone: (62) 3201 7095 ou pelo e-mail [prestacaodecontas.sume@educ.go.gov.br](mailto:prestacaodecontas.sume@educ.go.gov.br).

20.7 É facultada à Comissão ou Autoridade Superior, em qualquer fase da licitação, a promoção de diligência a esclarecer ou a complementar a instrução do processo, vedada a inclusão posterior de documento ou informação que deveria constar originalmente da Proposta;

20.8 Para conhecimento dos interessados, expediu-se o presente edital, que terá o Aviso de Licitação afixado no quadro próprio de avisos da Comissão de Licitação do Conselho Regional de Educação da Subsecretaria Metropolitana da Coordenação Regional de Educação de Goiânia - GO, localizada na Rua R 17 Nº 53, Setor Oeste, nesta capital, bem como, publicação no Diário Oficial do Estado – DOE, Jornal de Grande Circulação, e, Diário Oficial da União – DOU, conforme o caso, estando a Comissão de Licitação

da Coordenação à disposição dos interessados no horário de 08h às 12h, pelo fone: (62) 3201 7095 ou pelo e-mail [prestacaodecontas.sume@seduc.go.gov.br](mailto:prestacaodecontas.sume@seduc.go.gov.br), nos dias úteis.

20.9 A não solicitação de informações complementares, por parte das proponentes interessadas, implica na tácita admissão de que as informações técnicas e jurídicas foram consideradas suficientes.

20.10 O foro para dirimir quaisquer questões oriundas da execução do presente Contrato é o da Comarca de Goiânia, Capital do Estado de Goiás, excluindo qualquer outro.

**COMISSÃO DE LICITAÇÃO DO CONSELHO REGIONAL DE EDUCAÇÃO DA  
SUBSECRETARIA METROPOLITANA – COORDENAÇÃO REGIONAL DE EDUCAÇÃO DE  
GOIÂNIA, GOIÁS, aos dias 24 do mês de abril de 2020.**



Márcia Aparecida Gontijo de Deus

Presidente da Comissão de Licitação do Cons. Regional de Educação da Subsecretaria Metropolitana



1º Membro: Nilton César Guimarães Rezende



2º Membro: Ana Paula Bastos Aranha Reis



3º Membro: Adriana Carvalho Teles Oliveira



## ANEXO I – PROJETO BÁSICO

Obs.: Pág. 52 à 109.



## ANEXO II – CARTA DE APRESENTAÇÃO DA DOCUMENTAÇÃO

Tomada de Preços nº 001/2020

À Comissão de Licitação do Conselho Regional de Educação da Subsecretaria Metropolitana

Prezados Senhores,

\_\_\_\_\_(nome da empresa)\_\_\_\_\_, CNPJ/MF n.º \_\_\_\_\_, sediada \_\_\_\_\_(endereço completo)\_\_\_\_\_, tendo examinado o Edital, vem apresentar a presente documentação e proposta para execução dos serviços nele referidos.

Desta forma DECLARAMOS na forma da Lei o que segue abaixo:

a) Que o profissional detentor do(s) atestado(s) de responsabilidade técnica apresentado em nossa documentação para este edital, será, o Responsável Técnico/Legal que acompanhará a execução da obra dispensando conforme cronograma físico-financeiro e demais condições prevista nesta licitação a quantidade de visitas técnicas proporcionalmente distribuídas durante a execução dos serviços, caso esta empresa seja a vencedora desta licitação;

b) Que seu responsável, vistoriou as dependências do local objeto de execução dos serviços, ou, conforme declaração de vistoria assinado pelo Representante legal, tomando ciência das dificuldades porventura existentes;

c) Que até a presente data inexistem fatos impeditivos para sua habilitação no presente processo licitatório, assim como que está ciente da obrigatoriedade de declarar ocorrências posteriores;

d) Que concorda com a retenção pelo Conselho Escolar do valor correspondente ao percentual pertinente a prestação de serviços, frente ao disposto na Resolução nº 071 do INSS.

d1) O valor de retenção de 11% do valor da mão-de-obra para a Previdência Social nas planilhas ONERADAS, ou, retenção de 3,5% para planilhas DESONERADAS, seguindo o que determina o Art. 7º, §6º, da Lei 12.546/2011.

d2) A identificação da planilha de execução da obra (Onerada/Desonerada) poderá ser averiguada no Projeto Básico.

d3) Caso a empresa comprove possuir benefícios de leis específicas para o recolhimento. Para efeito da retenção, o valor da mão-de-obra não será inferior a 50% do valor da fatura emitida pela CONTRATADA.

e) Que não mantém em seu quadro de pessoal menores de 18 (dezoito anos) em horário noturno de trabalho ou em serviços perigosos ou insalubres, não possuindo ainda, qualquer trabalho de menores de 16 (dezesseis) anos, salvo na condição de aprendiz, a partir de 14 (quatorze) anos;

f) Que está de acordo e acata todas as condições previstas neste Edital, bem como às constantes do Termo de Sujeição do Edital, conforme Anexo III.

A documentação proposta para esta licitação constituirá em um compromisso de nossa parte, observadas as condições do Edital.

Localidade, aos \_\_\_\_\_ dias de \_\_\_\_\_ de \_\_\_\_\_.

\_\_\_\_\_  
Carimbo, nome e assinatura do Responsável Legal da Empresa, com poderes para tal investidura

**Obs.: A falta de alguma das informações deste anexo ensejará na INABILITAÇÃO da empresa**

### **ANEXO III – DECLARAÇÃO DE SUJEIÇÃO AOS TERMOS DO EDITAL**

A (nome da empresa) \_\_\_\_\_ está de acordo com o Edital da Tomada de Preços nº 001/2020- do Conselho Regional de Educação da Subsecretaria Metropolitana, DECLARA que:

01- Aceita as condições do presente Edital, das disposições técnicas, da Minuta Contratual, bem como de sujeição às condições fixadas pela Conselho Escolar;

02 - Está ciente das condições da Licitação, que responderá pela veracidade das informações constantes da documentação e proposta que apresentar, e que fornecerá quaisquer informações e documentações complementares solicitadas pela Comissão de Licitação;

03 - Tem o conhecimento de todos os projetos e da descrição dos serviços e que as informações fornecidas são satisfatórias e corretas para a execução dos serviços dentro do prazo previsto no Edital;

04 - Executará a(s) obra(s) de acordo com os projetos e as especificações fornecidas pela Superintendência de Infraestrutura às quais aloca todos os equipamentos, pessoal técnico especializado e materiais necessários, e que tomará todas as medidas para assegurar um controle adequado da qualidade e prevenir e mitigar o impacto sobre o meio ambiente, sobre os usuários e moradores vizinhos;

05 - Apresentará mensalmente à fiscalização relatório consubstanciado, com dados essenciais dos levantamentos e ensaios tecnológicos, para a avaliação da qualidade dos serviços executados em suas diversas fases;

06 - Se compromete a dispor, para emprego imediato, dos equipamentos necessários e relacionados no(s) projeto(s), e que os mesmos encontram-se em condições adequadas de utilização;

07 - A qualquer momento e por necessidade da(s) obra(s) fará a alocação de qualquer tipo de equipamento compatível com a natureza dos serviços a serem executados por solicitação da Secretaria de Estado da Educação sem ônus de mobilização para esta, ainda que não previsto, em prazo compatível com a necessidade que motivou a solicitação;

08 - Se compromete a estar instalado e pronto para o início das obras no prazo compatível com o cronograma físico-financeiro a partir da data do recebimento da Ordem de Serviços;

09- Que executará a(s) obra(s) de acordo com o(s) prazo(s) estabelecido(s) no Edital;

10 - Que Autoriza o Conselho Escolar proceder quaisquer diligências junto às instalações da empresa e sua contabilidade e a terceiros, os quais o licitante mantém transações comerciais;

11 - Que cumprimos todas normas relativas à saúde e segurança no trabalho;

Localidade, aos \_\_\_\_\_ dias de \_\_\_\_\_ de \_\_\_\_\_.

\_\_\_\_\_  
Assinatura do Responsável Legal da Empresa, com poderes para tal investidura.

**Obs.: A falta de alguma das informações deste anexo ensejará na INABILITAÇÃO da empresa.**

## ANEXO IV – CARTA PROPOSTA

Data: 25/05/2020

Tomada de Preços N° 001/2020

À Comissão de Licitação do Conselho Regional de Educação da Subsecretaria Metropolitana

Prezados Senhores,

(nome da empresa), CNPJ/MF n.º , sediada (endereço completo), tendo examinado o Edital, vem apresentar a nossa Proposta Comercial para execução na íntegra dos serviços motivo do objeto da presente licitação cabendo esclarecer que:

Estamos cotando os serviços discriminados, conforme planilha de orçamento constante em nossa proposta, cujo preço é de R\$ \_\_\_\_\_.

No preço proposto estão inclusas todas as despesas com materiais e equipamentos, mão de obra, transportes, encargos sociais, ferramentas, seguro, todos os tributos incidentes e demais encargos, enfim, todos os custos diretos e indiretos necessários para execução completa dos serviços discriminados neste edital e seus Anexos.

Declaramos que executaremos os serviços obedecendo fielmente o que estabelece a planilha orçamentária, quantitativos, memorial descritivo, projetos e demais orientações constates do edital;

Declaramos que o prazo de validade da nossa proposta é de **120 (cento e vinte) dias** consecutivos, a contar da data de sua apresentação, ou seja, de sua abertura;

Declaramos que utilizaremos somente materiais e mão-de-obra de 1ª qualidade, e ainda que as variações de quantidades serão de nossa inteira responsabilidade e que a garantia dos serviços será de 5 (cinco) anos.

Declaração do prazo de entrega dos serviços de acordo com o memorial descritivo e cronograma físico-financeiro constante deste edital.

Os preços dos serviços constantes em nossa proposta serão fixos e irrevogáveis pelo período de 12 (doze) meses.



Localidade, aos      dias de      de      .

Tomada de Preços nº:001/2020		Data Abertura:25/05/2020	Hora:8h15
Local:Coordenação Regional de Educação de Goiânia			
Processo nº:201700006038441			
Nome da Empresa:		Razão Social:	
Endereço da Empresa:		CNPJ nº:	
Telefone:		Fax:	
Nome do Responsável Legal:		CPF:	
RG:	Órgão Exp.:	End. Residencial:	
Telefone:	Fax:	Cel:	
E-mail:			

---

Carimbo, nome e assinatura do responsável Legal da Empresa, com poderes para tal investidura.

**Obs.: A falta de alguma das informações deste anexo ensejará na DESCLASSIFICAÇÃO da empresa.**



## ANEXO V- DECLARAÇÃO DE VISTORIA DO LOCAL DA OBRA

Data:25/05/2020

TOMADA DE PREÇOS Nº 001/2020

À Comissão de Licitação do Conselho Regional de Educação da Subsecretaria Metropolitana

Declaro para os devidos fins, que \_\_\_\_\_, portador(a) da Cédula de Identidade nº \_\_\_\_\_, CPF nº \_\_\_\_\_, representante legal da empresa \_\_\_\_\_, inscrita no CNPJ sob nº \_\_\_\_\_, tem pleno conhecimento do local e das cercanias onde serão executados os serviços, referente à Tomada de Preços nº 000/2020, Processo nº 2019.0000.603.0564.

\_\_\_\_\_  
(Local e data)

\_\_\_\_\_  
Representante Legal

(com carimbo da empresa)

**Obs.: A falta de alguma das informações deste anexo ensejará na DESCLASSIFICAÇÃO da empresa.**

## ANEXO VI – DECLARAÇÃO DE PARENTESCO

Data: 25/05/2020

Tomada de Preços nº 001/2020

À Comissão de Licitação do Conselho Regional de Educação da Subsecretaria Metropolitana

(Nome da empresa) \_\_\_\_\_, pessoa jurídica de direito privado, inscrita no CNPJ/MF sob o nº \_\_\_\_\_, através de representante legal, \_\_\_\_\_ (nome), \_\_\_\_\_ (qualificar) \_\_\_\_\_, inscrito no CPF/MF sob o nº \_\_\_\_\_, portador da RG nº \_\_\_\_\_, DECLARA, para todos os fins de direito e sob as penas da lei, que **não possui** em seus quadros de empregados e em seu corpo acionário cônjuge, companheiros ou parentes em linha reta ou colateral, até o terceiro grau, ou por afinidade, até o segundo grau com os servidores, detentores de cargo em comissão ou função de confiança na Secretaria de Estado da Educação, que atuem diretamente na realização do certame e/ou na posterior formalização contratual.

---

Local e Data

---

Representante Legal

(com carimbo da empresa)

**Obs.: A falta de alguma das informações deste anexo ensejará na INABILITAÇÃO da empresa.**

## ANEXO VII – DECLARAÇÃO DE SEGURANÇA E SAÚDE DO TRABALHO

Data: 25/05/2020

Tomada de Preços nº 001/2020

À Comissão de Licitação do Conselho Regional de Educação da Subsecretaria Metropolitana

(Nome da empresa) \_\_\_\_\_, pessoa jurídica de direito privado, inscrita no CNPJ/MF sob o nº \_\_\_\_\_, através de representante legal, \_\_\_\_\_ (nome), \_\_\_\_\_ (qualificar) \_\_\_\_\_, inscrito no CPF/MF sob o nº \_\_\_\_\_, portador da RG nº \_\_\_\_\_, DECLARA, sob as penas da lei, **que atenderá as Normas Regulamentadoras da Portaria nº 3.214/78 do MTE**, aplicáveis às atividades objeto deste contrato, e, que tem condições de apresentar as documentações solicitadas na **Instrução Normativa nº 007/2017-GAB/SEGPLAN**, de 25/08/17, conforme item 11.3.5 do Anexo I – Projeto Básico.

\_\_\_\_\_  
Local e Data

\_\_\_\_\_  
Carimbo, nome e assinatura do responsável Legal da Empresa, com poderes para tal investidura.

**Obs.: A falta de alguma das informações deste anexo ensejará na INABILITAÇÃO da empresa.**



## ANEXO VIII – MINUTA CONTRATUAL

Contrato n.º \_\_\_\_\_ / \_\_\_\_\_ que celebram a Coordenação Regional de  
\*\*\*\*\*, e a EMPRESA \_\_\_\_\_, para os fins que especifica,  
sob as condições a seguir descritas:

A Coordenação Regional de Educação de Goiânia por intermédio do Conselho Regional de Educação da Subsecretaria Metropolitana CNPJ N.º 05.919.321/0001/08, pessoa jurídica de direito público interno, representado neste ato pela(o) Presidente (nome), brasileira(a), (solteira, viúvo, divorciado, casado), residente e domiciliada em ....., inscrita no RG sob o n.º \_\_\_\_\_ DGPC-GO, e no CPF sob o n.º \_\_\_\_\_, doravante denominada CONTRATANTE e a Empresa ..... pessoa jurídica de direito privado, nesse ato representado(a) por (nome), portador da RG n.º \_\_\_\_\_ e CPF N.º \_\_\_\_\_ com seus atos constitutivos registrados no(a) JUCEG, sediada em ....., na ..... inscrita no CNPJ/MF sob o n.º ..... Inscrição Estadual n.º ..... doravante denominada apenas CONTRATADA, tem entre si justo e avençado, e celebram, de conformidade com a Lei n.º 8.666, de 21 de junho de 1993 e suas alterações posteriores, o Contrato n.º.000 /2020, conforme Edital Tomada de Preços n.º 001/2020 do Conselho Regional de Educação da Subsecretaria Metropolitana Processo n.º 201700006038441, sob o regime de execução empreitada por preço global, mediante as cláusulas e condições a seguir delineadas.

### 1. CLÁUSULA PRIMEIRA – DO OBJETO

1.1 Constitui objeto do presente ajuste a **AMPLIAÇÃO E REFORMA na Coordenação Regional de Goiânia, na cidade de Goiânia-GO**, conforme Projetos e toda a Documentação apresentada e relacionada, anexo, que integram o edital, independente de transcrição.

#### ITENS RELACIONADOS EM PLANILHA.

1.2 A contratada deverá ter consignada em seu ato constitutivo a declaração que entre as atividades a serem desenvolvidas encontra-se o objeto por ela ganho nesta licitação.

### 2 CLÁUSULA SEGUNDA – DAS OBRIGAÇÕES



## **2.1 DA CONTRATANTE:**

2.1.1 Compete à UNIDADE ESCOLAR por meio do Conselho Escolar:

2.1.1.1 Acompanhar e fiscalizar a execução deste contrato, comunicando possíveis irregularidades ao Setor competente;

2.1.1.2 Fiscalizar a qualidade dos serviços a serem executados e dos materiais a serem empregados.

2.1.1.3 Designar um servidor responsável pela fiscalização/execução do contrato devendo ser lotado no Setor responsável.

2.1.1.4 Proporcionar todas as facilidades para que a contratada possa desempenhar seus trabalhos dentro das normas do contrato.

2.1.1.5 A CONTRATANTE, quando fonte retentora, descontará dos pagamentos que efetuar, os tributos a que esteja obrigado pela legislação vigente, fazendo o recolhimento das parcelas retidas nos prazos legais.

2.1.1.6 Caberá à CONTRATANTE, através do Setor competente a emissão da Ordem de Serviços bem como a coordenação, supervisão e fiscalização dos trabalhos objeto deste instrumento e, ainda, fornecer, à CONTRATADA, os dados e os elementos técnicos necessários à realização dos serviços licitados.

2.1.1.7 Poderá a CONTRATANTE, a seu critério, exigir a demolição para reconstrução de qualquer parte da obra, sem qualquer ônus para a CONTRATANTE caso essa tenha sido executada com imperícia técnica comprovada, ou em desacordo com o Projeto, Normas e Especificações, e ainda, em desacordo com as determinações da fiscalização, nos termos do artigo 69, da Lei nº 8.666, de 21/06/93.

2.1.1.8 Reter o último pagamento em até 5% do valor global da obra até sanadas todas as irregularidades constatadas e cumpridas todas as formalidades legais previstas no contrato para entrega da obra aos beneficiários.

2.1.1.9. A CONTRATANTE nos termos do art. 6, I, da lei Estadual 19.754/17, para fins de assinatura de contrato deverá efetuar a consulta ao CADIN Estadual devendo a Contratada não estar incluída no mesmo.

## **2.2 DA CONTRATADA:**

2.2.1 Além de outras responsabilidades definidas neste Contrato, no Edital, no Projeto Básico e demais Anexos, a CONTRATADA obriga-se à:

2.2.1.1 Executar regularmente os serviços que se fizerem necessários para o perfeito desempenho do objeto desta contratação, em quantidade suficiente e de qualidade superior, podendo ser rejeitado pelo fiscal do contrato, quando não atender satisfatoriamente;

2.2.1.2 A CONTRATADA se obriga a executar as obras empregando exclusivamente materiais de primeira qualidade, obedecendo, rigorosamente, aos projetos de engenharia que lhe forem fornecidos pela CONTRATANTE e às modificações propostas e aprovadas pela CONTRATANTE durante a execução dos serviços;



2.2.1.3 Responsabilizar-se pelo serviço ofertado e por todas as obrigações tributárias e sociais admitidas na execução do presente instrumento;

2.2.1.4 Responder pelos danos de qualquer natureza, inclusive o caso de dano a patrimônio de terceiros que venha a sofrer o patrimônio da CONTRATANTE, em razão de ação ou omissão de prepostos da CONTRATADA, ou de quem em seu nome agir.

**2.2.1.5 É expressamente vedada à subcontratação do valor total do contrato. Poderá haver a subcontratação parcial, até o limite de 30% (trinta por cento) do valor total do contrato, desde que haja expressa autorização da Autoridade Competente desta Pasta. Adicionalmente deve ser apresentada a documentação de regularidade fiscal e trabalhista, e, o contrato firmado entre a adjudicatária e a empresa subcontratada, conforme item 6.4 do edital.**

2.2.1.5.1 A contratada se responsabiliza pela padronização, compatibilidade, qualidade e pelo gerenciamento centralizado da subcontratação.

2.2.1.5.2 A subcontratação parcial ficará limitada a 30% (trinta por cento) do valor total do contrato.

2.2.1.5.3 Os serviços passivos de subcontratação são:

- a) Sondagem do Terreno;
- b) Estrutura Metálica;
- c) Estrutura Lajes (Pré – Moldadas);
- d) Marcenaria
- e) Central de Gás;
- f) SPDA (Sistema de Proteção contra Descargas Atmosféricas);
- g) Esquadrias Metálicas;
- h) Transporte de Entulho.

2.2.1.6 Manter durante a execução do contrato, todas as condições de habilitação e qualificação exigidas na licitação. Ainda nos casos da obrigação ser cumprida por filial, a mesma deverá apresentar os documentos que comprovem sua regularidade, consoante previsão editalícia;

2.2.1.7 Apresentar na assinatura do contrato documento comprobatório de inexistência de débito relativo às contribuições sociais, na forma da Lei 8.212 de 24.07.91; (CND e FGTS) e cópia da proposta.

2.2.1.8 A CONTRATADA deverá manter preposto, com competência técnica e jurídica e aceito pela CONTRATANTE, no local da obra ou serviço, para representá-lo na execução do contrato.

2.2.1.9 A CONTRATADA é responsável pelo seguro de seu pessoal, sendo igualmente responsável pelo seguro de responsabilidade civil e danos contra terceiros.

2.2.1.10 Manter "Equipe de Higiene e Segurança do Trabalho" de acordo com a legislação pertinente e aprovação da CONTRATANTE.

2.2.1.11 Ao término dos serviços, a CONTRATADA deverá proceder a limpeza do canteiro da obra.

2.2.1.12 A CONTRATADA é responsável pelos encargos trabalhistas, previdenciários, fiscais e comerciais resultantes da execução do contrato.



2.2.1.13 A ação de fiscalização da CONTRATANTE não exonera a CONTRATADA de suas responsabilidades contratuais.

2.2.1.14 Emitir notas fiscais com a discriminação completa do objeto e a indicação do nº da Tomada de Preços, nº do Processo Administrativo e, Contrato a que se referem, sob pena das mesmas não serem atestadas.

2.2.1.15 A CONTRATADA ficará obrigada acompanhar o andamento do processo, a emissão da Nota de Empenho, da Ordem de Serviço ou Fornecimento e, ainda, a retirada das respectivas vias das mesmas nos setores competentes desta Pasta, independente de notificação.

2.3 Os serviços serão realizados com rigorosa observância dos projetos e respectivos detalhes, bem como estrita obediência às prescrições e exigências das especificações da CONTRATANTE que serão considerados como parte integrante do presente contrato.

2.4 A contratada deverá, inicialmente, afixar no canteiro de serviços placas alusivas à obra, com dimensões, dizeres e símbolos a serem determinados pela CONTRATANTE.

2.5 Poderá a CONTRATANTE, ao seu critério, exigir a reconstrução de qualquer parte da obra, sem qualquer ônus para o mesmo caso essa tenha sido executada com imperícia técnica comprovada, ou em desacordo com as normas, especificações ou com as determinações da fiscalização, nos termos do art. 69, da Lei nº 8.666/93.

2.6 A CONTRATADA é responsável pelo profissional habilitado na execução de serviços de modalidade elétrica, quando houver “Instalação da Subestação”, os serviços deverão ser executados de acordo com as atribuições constantes do Decreto Federal n. 23.569/33; Decreto Federal n. 90.922/85, Resolução n. 218/73 e Resolução n. 1010/2005.

**2.7 Em atendimento a Instrução Normativa nº 007/2017–GAB/SEGPLAN, a qual dispõe sobre os procedimentos e requisitos mínimos a serem seguidos nos contratos de terceirização dos serviços realizados pela Administração Pública Estadual, relacionado ao cumprimento das Normas Regulamentadoras de Segurança e Saúde no Trabalho, a empresa Contratada deverá fornecer ao Órgão Contratante:**

I - Cópia do Programa de Controle Médico de Saúde Ocupacional (PCMSO) atualizado e nos moldes da NR-7 da Portaria 3.214/78 - MTE;

II - Cópias dos Atestados de Saúde Ocupacional (ASO) atualizados de todos os empregados que desempenharão suas funções nas dependências do Órgão, nos moldes da NR-7 da Portaria 3.214/78 - MTE;

III - Cópia do Programa de Prevenção de Riscos Ambientais (PPRA) nos moldes da NR-9 da Portaria 3.214/78 - MTE;

IV - Cópia do Programa de Condições e Meio Ambiente de Trabalho na Indústria da Construção (PCMAT), nos moldes da NR-18 da Portaria 3.214/78 do MTE, sempre que as atividades contratadas incluírem a execução de serviços de construção, demolição e/ou reforma, que envolverem 20 ou mais empregados;

V - Cópias dos comprovantes (lista de presença, cópias das Ordens de Serviço, certificados ou outra forma de registro) da realização do treinamento de integração / admissional, inclusive aplicação das Ordens de

Serviços (geral e/ou específicas) fornecidas a cada um dos trabalhadores, conforme exigências da NR 01 do MTE ou NR específica sobre a atividade a ser realizada;

VI - Cópias dos comprovantes (certificados ou outros) da realização dos treinamentos de segurança em conformidade com as Normas Regulamentadoras do MTE para os trabalhadores que desenvolverem atividades de alto risco, tais como: eletricidade (NR-10 Básico e SEP quando aplicável), máquinas e equipamentos (NR 12), espaço confinado (NR 33), trabalho em altura (NR 35) e outros;

VII - Cópias das fichas de registro da entrega dos Equipamentos de Proteção Individual - EPI fornecidos aos trabalhadores, conforme exigências da NR 06 do MTE;

VIII - Cópias das Fichas de Informações de Segurança de Produto Químico (FISPQ) de todos os produtos químicos utilizados pela Empresa Contratada nas dependências do Órgão Contratante.

2.7.1 Os documentos aos quais se referem os incisos deste artigo devem ser fornecidos, **em até 20 (vinte) dias** após a assinatura do contrato, ao contratante, que os encaminhará imediatamente ao seu Serviço de Segurança e Saúde no Trabalho do Servidor Público (SESMT Público) para avaliação e validação por meio de parecer técnico, quanto ao atendimento das exigências das Normas Regulamentadoras do MTE, no prazo de até 10 (dez) dias após o recebimento dos documentos.

2.7.2 Não havendo SESMT Público no Órgão contratante, os documentos a que se referem os incisos deste artigo devem ser encaminhados à Gerência de Saúde e Prevenção - GESPRES da SEAD para avaliação e validação.

2.7.3 Os serviços contratados somente serão liberados, para início da execução pela contratante, mediante a apresentação de parecer favorável emitido pelo SESMT Público do Órgão contratante ou pelo Órgão Gestor da Política de Segurança e Saúde do Estado - GESPRES da SEAD.

2.8 Ainda, em observância ao que dispõe o artigo 3º da Instrução Normativa nº 007/2017-GAB/SEGPLAN, a empresa Contratada comprometer-se-á com os seguintes itens, conforme as exigências legais:

I - Constituir os Serviços Especializados em Engenharia de Segurança e em Medicina do Trabalho (SESMT), conforme determinações da NR-4 da Portaria 3.214/78 ou conforme necessidade detectada pelo SESMT Público, sendo que neste último caso a aplicação ocorrerá por ocasião da renovação ou aditivo do contrato e será inserida no modelo padronizado aplicável à espécie;

II - Formar sua Comissão Interna de Prevenção de Acidentes (CIPA), conforme determinações da NR-5 da Portaria 3.214/78;

III - Fornecer os Equipamentos de Proteção Individual (EPI's) específicos aos riscos em perfeito estado de conservação e funcionamento, bem como, treinamento de uso adequado, guarda e conservação e registro/controlar de entrega dos mesmos, sendo o uso obrigatório por parte dos empregados em áreas/atividades de risco dentro do que determina a NR-6, da Portaria 3.214/78 do MTE;

IV - Registrar a Comunicação de Acidente de Trabalho (CAT) na ocorrência de qualquer acidente com seus empregados nas dependências ou a serviço do Órgão Contratante, bem como nos ocorridos nos trajetos;

V - Treinar os seus empregados, em caso de identificação de riscos, após o início do contrato, para os quais os trabalhadores ainda não foram treinados, antes do início da execução das respectivas atividades, quanto



aos riscos inerentes à função e medidas de controle existentes, em atendimento às Normas Regulamentadoras do MTE;

VI - Responsabilizar-se pelo atendimento e encaminhamento do seu empregado acidentado e, sendo necessário, solicitar o auxílio do órgão contratante;

VII - Providenciar a elaboração dos Laudos Técnicos de Insalubridade e/ou Periculosidade conforme NR-15 e NR-16 da Portaria 3.214/78 - MTE;

VIII - Providenciar a elaboração do Perfil Profissiográfico Previdenciário (PPP), de todos os empregados que desempenham atividades no Órgão, conforme legislação previdenciária vigente;

IX - Providenciar as atualizações, anualmente ou sempre que necessárias, dos programas PPRA e/ou PCMAT e PCMSO para as atividades / serviços contratados;

X - Providenciar a elaboração das documentações exigidas para os trabalhos/ atividades de alto risco, tais como: trabalho em altura (NR 35), espaço confinado (NR 33), eletricidade (NR-10 Básico e SEP quando aplicável), máquinas e equipamentos (NR 12) e outros, conforme as Normas Regulamentadoras do MTE;

XI - Apresentar ao SESMT Público do Órgão contratante, cópias dos Atestados de Saúde Ocupacional (ASO) dos empregados em atividade.

2.8.1 É de responsabilidade da empresa contratada, apresentar ao SESMT Público do Órgão Contratante ou, quando não houver, ao gestor do contrato, cópias dos documentos mencionados nos incisos deste artigo, no prazo máximo de 60 (dias) dias após o início da execução dos serviços contratados pelo Órgão e anualmente, a contar da data do início de vigência do contrato ou no prazo de 60 (sessenta dias) antes do final do contrato, caso seja inferior a um ano.

### **3. CLÁUSULA TERCEIRA – DO PREÇO E CONDIÇÕES DE PAGAMENTO E REAJUSTAMENTO**

#### **3.1 DO PAGAMENTO:**

3.1.1 Pelos serviços executados a contratada receberá da **CONTRATANTE R\$.....** (.....) que serão pagos à **CONTRATADA** de acordo com o cronograma físico-financeiro, a contar da certificação de que os serviços foram executados e aceitos, mediante a apresentação da Fatura devidamente atestada, contendo o número da Tomada de Preços, do contrato, a descrição individualizada dos serviços prestados com os respectivos valores unitário e total, bem como a apresentação de prova de inexistência de débitos inadimplidos perante a Justiça do Trabalho, e, a Prova de Regularidade Fiscal, Trabalhista, Federal, Estadual e Municipal devidamente atualizadas, inclusive a do município onde os serviços serão prestados.

3.1.2 No caso de eventual atraso de pagamento, o valor devido poderá ser atualizado utilizando-se índices econômicos oficiais, de acordo com as normas legais e de mercado, INPC (Índice Nacional de preço ao consumidor, da Fundação Instituto Brasileiro de Geografia e Estatística IBGE, e na falta deste, será aplicado o IGPM (Índice Geral de Preços de mercado), da Fundação Getúlio Vargas, ou ainda, de conformidade com o índice específico eleito pelo Governo Federal que regula a variação de valor dos serviços, no período.



3.1.3 O Contratante pagará, à Contratada, o valor dos serviços executados, baseado em medições mensais, sendo que as faturas deverão ser apresentadas com os seguintes documentos anexados:

3.1.3.1 Termo de Vistoria emitido pela fiscalização;

3.1.3.2 Prova de regularidade junto ao Fundo de Garantia por Tempo de Serviço (FGTS);

3.1.3.3 Certidão Negativa de Débito do ISS, referente ao município onde as obras ou serviços venham a ser prestados ou executados.

3.1.3.4 Cópia da matrícula - CEI - Cadastro Específico Individual - da obra junto ao INSS;

3.1.3.5 Cópia da GPS - Guia da Previdência Social com o número do CEI da obra, devidamente recolhida e respectiva folha de pagamento;

3.1.3.6 Declaração Contábil – Afirmando que a Empresa está em situação regular e que os serviços referentes à fatura apresentada estão contabilizados.

3.1.3.7 Cópia do GFIP - Guia de recolhimento do FGTS e Informações à Previdência Social.

3.1.3.8 Demais certidões que atestem a regularidade fiscal da Contratada, na forma do item 5.8 do Edital.

3.1.3.9 No caso das obrigações serem cumpridas por filial, a mesma deverá apresentar os documentos que comprovem a sua regularidade fiscal.

3.2 Para o pagamento da 1ª medição, a CONTRATADA deverá, além dos documentos enumerados no item 3.1.3 e seus subitens, apresentar cópia das Anotações de Responsabilidade Técnica (ARTs) referentes aos serviços contratados.

3.3 Os pagamentos serão efetuados até o 30º (trigésimo) dia após a data de apresentação da fatura, devidamente atestada por quem de direito, acompanhada dos documentos mencionados nos subitens 3.1.3.1 a 3.1.3.7, deste instrumento. Caso a fatura apresentada não esteja integralmente instruída, o prazo de 30 (trinta) dias para pagamento será reiniciado a partir de sua reapresentação.

### 3.4 DO REAJUSTAMENTO:

3.4.1 Para efeito de reajustamento, a periodicidade será de 01 (um) ano, contado a partir da data de apresentação do orçamento a que a proposta se referir, conforme definido no item 14.8 do Edital.

3.4.2 Após o período de 01 (um) ano, as parcelas remanescentes serão reajustadas pelo Índice Nacional do Custo da Construção - OBRAS CIVIS obedecendo à seguinte fórmula;

$$M = V ( I / I_0 )$$

Onde:

M - Valor reajustado das parcelas remanescentes.

V - Valor inicial das parcelas remanescentes.

I - Índice referente ao mês que completa a periodicidade de um ano em relação data do orçamento a que a



proposta se referir.

Io - Índice referente ao mês da data do orçamento a que a proposta se referir.

#### **4. CLÁUSULA QUARTA – DOS RECURSOS FINANCEIROS E ORÇAMENTÁRIOS**

4.1 Os recursos orçamentários para a cobertura das despesas decorrentes têm seu valor estimado em R\$ \_\_\_\_\_. A classificação destas despesas dar-se-á da seguinte forma:

- Dotação Orçamentária:
- Natureza de Despesa:
- Fonte de Recurso:
- Valor total: R\$ \_\_\_\_\_ (por extenso)
- Data:

4.1.1 No exercício seguinte, as despesas correrão à conta de dotações orçamentárias próprias, consignadas nos respectivos Orçamentos-Programas, ficando a CONTRATANTE obrigada a apresentar, no início de cada exercício a respectiva Nota de Empenho estimativa e, havendo necessidade, emitir Nota de Empenho Complementar.

#### **5. CLÁUSULA QUINTA – DA VIGÊNCIA, DO PRAZO E DA PRORROGAÇÃO**

5.1 O contrato vigorará pelo prazo necessário à execução do objeto, vinculado ao Cronograma Físico-Financeiro. Ressalta-se que a paralisação formal da obra, determinada pela Contratante, interrompe o prazo de execução, bem como o prazo de vigência contratual, que voltará a correr, pelo seu saldo remanescente, quando da retomada da obra.

5.2 A CONTRATADA manterá, durante toda a execução do Contrato, todas as condições de habilitação e qualificação exigidas na licitação.

#### **5.3 PRORROGAÇÃO:**

5.3.1 O presente instrumento poderá ser prorrogado, por meio de termo aditivo, de acordo com a necessidade da contratante, a Lei Federal nº 8.666/93 e a legislação pertinente.

#### **6. CLÁUSULA SEXTA - DA FISCALIZAÇÃO**

6.1 A fiscalização de todas as fases dos serviços será feita por Engenheiro designado pela Superintendência de Infraestrutura.

6.2 Caberá à contratada o fornecimento e manutenção de um DIÁRIO DE OBRA permanentemente disponível para lançamentos no local da obra, sendo que, a sua manutenção, aquisição e guarda é de inteira



responsabilidade da licitante, a qual deverá obedecer ao artigo 4º § 4º; artigo 5º parágrafo único; artigo 8º inciso 1º, 2º e 3º da Resolução nº 1.024, de 21 de agosto de 2009, CONFEA.

6.3 As observações, dúvidas e questionamentos técnicos que porventura surgirem sobre a realização dos trabalhos da CONTRATADA, deverão ser anotados e assinados pela Fiscalização no Diário de Obra, e, aquela se obriga a dar ciência dessas anotações no próprio Livro, através de assinatura de seu Engenheiro RT.

6.4 Além das anotações obrigatórias sobre os serviços em andamento e os programados, a CONTRATADA deverá recorrer ao Diário de Obra, sempre que surgirem quaisquer improvisações, alterações técnicas ou serviços imprevistos decorrentes de acidentes, ou condições especiais.

6.4.1 Neste caso, também é imprescindível a assinatura de ambas as partes no livro, como formalidade de sua concordância ou discordância técnica com o fato relatado.

6.5 Serão obrigatoriamente registrados no “Diário de Obra”:

#### 6.5.1 PELA CONTRATADA:

6.5.1.1 As condições meteorológicas prejudiciais ao andamento dos trabalhos;

6.5.1.2 As falhas nos serviços de terceiros, não sujeitas à sua ingerência;

6.5.1.3 As consultas à fiscalização;

6.5.1.4 As datas de conclusão de etapas caracterizadas de acordo com o cronograma aprovado;

6.5.1.5 Os acidentes ocorridos no decurso dos trabalhos;

6.5.1.6 As respostas às interpelações da fiscalização;

6.5.1.7 A eventual escassez de material que resulte em dificuldades para a obra ou serviço;

6.5.1.8 Outros fatos que, ao juízo da CONTRATADA, devem ser objeto de registro;

#### 6.5.2 PELA FISCALIZAÇÃO:

6.5.2.1 Atestado da veracidade dos registros previstos nos sub-itens 6.5.1.1 e 6.5.1.2 anteriores;

6.5.2.2 Juízo formado sobre o andamento da obra ou serviço, tendo em vista as especificações, prazo e cronograma;

6.5.2.3 Observações cabíveis a propósito dos lançamentos da contratada no Diário de Ocorrências;

6.5.2.4 Soluções às consultas lançadas ou formuladas pela CONTRATADA, com correspondência simultânea para a autoridade superior;

6.5.2.5 Restrições que lhe pareçam cabíveis a respeito do andamento dos trabalhos ou do desempenho da CONTRATADA;

6.5.2.6 Determinação de providências para o cumprimento das especificações;

6.5.2.7 Outros fatos ou observações cujo registro se torne conveniente ao trabalho de fiscalização.

## **7 CLÁUSULA SÉTIMA – DA EXECUÇÃO**

7.1 Para a execução do contrato, o recebimento do seu objeto e a fiscalização será confiado ao setor competente da SEDUC;

7.2 A contratada só poderá executar os serviços se tiver uma autorização prévia por escrito da SEDUC

7.3 No início da obra, a CONTRATADA deverá apresentar o Diário de Obra com Termo de Abertura.

7.3.1 A cópia do “Diário de Obra” que comprove este acompanhamento pelo técnico vinculado à contratada em epígrafe, fará parte integrante da Prestação de Contas sob a pena de não proceder ao pagamento de parcelas, caso este não esteja em harmonia com o curso da obra.

7.4 Após o início da obra o Diário não poderá sair da Unidade Escolar sem autorização da SEDUC.

7.5 Após a verificação da qualidade dos serviços objeto deste edital, em conformidade com a especificação, o setor responsável estabelecerá aceitando-o e recebendo-o.

7.6 Poderá o CONTRATANTE, a seu critério exigir o refazimento de qualquer parte da reforma realizada pela contratada, sem qualquer ônus para o mesmo, caso essa tenha sido executada com imperícia técnica comprovada ou em desacordo com as normas, especificações ou com as determinações pré-estabelecidas no Projeto Básico e demais anexos ao edital, além do recomendado pela fiscalização, nos termos do art. 69 da Lei 8666/93 e as normas da Lei nº 8.078/90.

7.7 Os serviços deverão ser executados conforme descrito no Memorial Descritivo/Especificações Técnicas e Cronograma Físico-Financeiro a contar da data emissão da ordem de serviço.

## **8 CLÁUSULA OITAVA – DAS ALTERAÇÕES**

8.1 Por se tratar de contratação em regime de execução empreitada por preço global, não há possibilidade de formalização de termo aditivo visando eventuais acréscimos de serviços, salvo nos casos excepcionais e devidamente justificados, oriundos de alterações qualitativas, que não configurem falha do órgão gestor na elaboração do projeto ou desconhecimento por parte da CONTRATADA do local onde os serviços serão realizados, nos termos do §3º do art. 65 da Lei nº. 8.666/93, e nos limites fixados no §2º do referido artigo.

## **9 CLÁUSULA NONA - DA RESCISÃO**

9.1 Este instrumento poderá ser rescindido pela contratada, reconhecido os direitos da Administração, com observância ao art. 77 da Lei 8.666/93, em atenção ao art. 55, IX da mesma norma:

Por ato unilateral e escrito da Administração, nos casos enumerados nos incisos I a XII e XVII, do art. 78 da Lei nº 8.666/93, sem que caiba à CONTRATADA o direito a qualquer indenização e sem prejuízo das penalidades pertinentes, aplicando quando cabível, o disposto no § 2º do art. 79 da Lei nº 8.666/93. O descumprimento de qualquer Cláusula ou simples condição do Contrato, assim como a execução do seu objeto em desacordo com o estabelecido em suas Cláusulas e Condições, dará direito à CONTRATANTE de rescindi-lo, mediante notificação expressa, sem que caiba à CONTRATADA qualquer direito, exceto o de receber o estrito valor correspondente ao fornecimento realizado, desde que estejam de acordo com as prescrições ora pactuadas, assegurada a defesa prévia;

Por acordo entre as partes, desde que haja conveniência para a Administração;

Judicialmente, nos termos da legislação;

## **10 CLÁUSULA DÉCIMA – DAS SANÇÕES ADMINISTRATIVAS**

10.1 A recusa injustificada do adjudicatário em assinar o contrato, aceitar ou retirar o instrumento equivalente, dentro do prazo estabelecido pela Administração, caracteriza o descumprimento total da obrigação assumida, sujeitando-o às penalidades legalmente estabelecidas.

10.2 Pelo atraso injustificado na execução do objeto da licitação, sem prejuízo das demais sanções regulamentares previstas, o contratado estará sujeito à aplicação de multa de mora, obedecendo os seguintes limites máximos:

I – 10% (dez por cento) sobre o valor da nota de empenho ou do contrato, em caso de descumprimento total da obrigação, inclusive no de recusa do adjudicatário em firmar o contrato, ou ainda na hipótese de negar-se a efetuar o reforço da caução, dentro de 10 (dez) dias contados da data de sua convocação;

II – 0,3% (três décimos por cento) ao dia, até o trigésimo dia de atraso, sobre o valor da parte do fornecimento ou serviço não realizado ou sobre a parte da etapa do cronograma físico de obras não cumprido;

III – 0,7% (sete décimos por cento) sobre o valor da parte do fornecimento ou serviço não realizado ou sobre a parte da etapa do cronograma físico de obras não cumprida, por dia subsequente ao trigésimo.

10.2.1 A multa a que se refere este artigo não impede que a Administração rescinda unilateralmente o contrato e aplique as demais sanções previstas nesta Lei.

10.3 A multa deverá ser recolhida no prazo máximo de 10 (dez) dias corridos, a contar da data do recebimento da comunicação enviada pela Secretaria de Estado de Educação.

10.4 Os valores das multas de mora poderão ser descontadas da Nota Fiscal, no momento do pagamento ou de créditos existentes na Secretaria de Estado de Educação em relação à Contratada, na forma da lei, respeitados os princípios da ampla defesa e do contraditório.



10.5 As multas e outras sanções aplicadas só poderão ser relevadas, motivadamente e por conveniência administrativa, mediante ato do Conselho Escolar devidamente justificado.

10.6 Pela inexecução total ou parcial do objeto da licitação, a depender da gravidade do ato praticado, a Administração poderá optar pela aplicação da pena de Advertência, nos termos do inciso I do art. 87 da Lei nº 8.666/93.

10.7 As penalidades serão obrigatoriamente registradas no CADFOR, e no caso de suspensão de licitar a licitante deverá ser descredenciada por igual período, sem prejuízo das multas previstas neste Edital e das demais cominações legais.

10.8 As sanções previstas nos incisos I, III e IV do art. 87 da Lei nº 8.666/93 poderão ser aplicadas juntamente com a do inciso II do mesmo artigo, facultada a defesa prévia do interessado, no respectivo processo, no prazo de 5 (cinco) dias úteis.

10.9 A sanção estabelecida no inciso IV do artigo 87 da Lei nº 8.666/93 é de competência exclusiva do Secretário de Estado de Educação, facultada a defesa do interessado no respectivo processo, no prazo de 10 (dez) dias da abertura de vista, podendo a reabilitação ser requerida após 2 (dois) anos de sua aplicação.

10.10 Em qualquer hipótese de aplicação de sanções será assegurado à licitante vencedora o contraditório e a ampla defesa.

## **11 CLÁUSULA DÉCIMA PRIMEIRA – DO RECEBIMENTO DOS SERVIÇOS**

11.1 O recebimento dos serviços será feito pela CONTRATANTE, ao término das obras, após verificação da sua perfeita execução, da seguinte forma:

11.1.1 Provisoriamente, pelo responsável por seu acompanhamento e fiscalização, mediante termo circunstanciado, assinado pelas partes em até 15 (quinze) dias corridos da comunicação escrita da contratada.

11.1.2 Definitivamente, em até 90 (noventa) dias corridos, por servidor ou comissão designada pela autoridade competente, mediante termo circunstanciado, assinado pelas partes, após o decurso do prazo de observação, ou vistoria que comprove a adequação do objeto aos termos contratuais, observado o disposto no art. 69 da Lei nº 8.666/93. Na hipótese de ocorrência das situações previstas no art. 69, será contado novo prazo, após os ajustes necessários.

## **12 CLÁUSULA DÉCIMA SEGUNDA – DA CONCILIAÇÃO E MEDIAÇÃO**

12.1 As controvérsias eventualmente surgidas quanto à formalização, execução ou encerramento do ajuste decorrentes desta licitação, chamamento público ou procedimento congêneres, serão submetidas à tentativa de conciliação ou mediação no âmbito da Câmara de Conciliação, Mediação e Arbitragem da Administração Estadual (CCMA), na forma da Lei nº 9.307, de 23 de setembro de 1996 e da Lei Complementar Estadual nº 144, de 24 de julho de 2018.



### **13 CLÁUSULA DÉCIMA TERCEIRA – DA CLÁUSULA COMPROMISSÓRIA**

13.1 Os conflitos que possam surgir relativamente ao ajuste decorrente desta licitação, chamamento público ou procedimento congêneres, acaso não puderem ser equacionados de forma amigável, serão, no tocante aos direitos patrimoniais disponíveis, submetidos à arbitragem, na forma da Lei nº 9.307, de 23 de setembro de 1996 e da Lei Complementar Estadual nº 144, de 24 de julho de 2018, elegendo-se desde já para o seu julgamento a CÂMARA DE CONCILIAÇÃO, MEDIAÇÃO E ARBITRAGEM DA ADMINISTRAÇÃO ESTADUAL (CCMA), outorgando a esta os poderes para indicar os árbitros e renunciando expressamente à jurisdição e tutela do Poder Judiciário para julgamento desses conflitos, consoante instrumento em Anexo.

### **14 CLÁUSULA DÉCIMA SEGUNDA – DO REGISTRO**

14.1 O contrato deverá ser registrado no CREA, de acordo com o que determina a Lei nº 5.194, de 14/12/66 e resolução 425, de 18/12/1998, do CONFEA.

### **15 CLÁUSULA DÉCIMA TERCEIRA – DA RESPONSABILIDADE CIVIL**

15.1 A CONTRATADA garantirá a solidez e a segurança do trabalho realizado, bem como os materiais utilizados na obra pelo período de 5 (cinco) anos, a partir do recebimento da obra pelo Setor Competente desta Pasta.

### **16 CLÁUSULA DÉCIMA QUARTA – DA PUBLICAÇÃO**

16.1 O presente instrumento deverá ser publicado, por extrato, na imprensa oficial, dentro do prazo descrito no artigo 61, parágrafo único, da Lei nº 8.666/93, a contar da data da sua assinatura.

### **17 CLÁUSULA DÉCIMA QUINTA – DA VINCULAÇÃO**

17.1 Este contrato guarda conformidade com o Edital de Tomada de Preços nº 001/2020, vinculando-se ao Processo nº 201700006038441 e proposta da Contratada.

### **18 CLÁUSULA DÉCIMA SEXTA – DO FORO**

18.1 O foro para dirimir quaisquer questões oriundas da execução do presente Contrato é o da Comarca de Goiânia, Capital do Estado de Goiás, excluindo qualquer outro.

18.2 A execução do presente Contrato, bem como os casos omissos, regular-se-á pelas cláusulas contratuais e pelos preceitos de Direito Público, aplicando-lhes, supletivamente, os Princípios da Teoria Geral dos



Contratos e as disposições de Direito Privado, na forma do artigo 54 e 55, inciso XII, da Lei nº 8.666, de 21 de junho de 1993.

E, por estarem justas e contratadas, as partes firmam o presente Instrumento, em 03 (três) vias de igual teor, na presença de (02) duas testemunhas.

\_\_\_\_\_ CONSELHO REGIONAL \_\_\_\_\_, em \*\*\*\*\*, aos \_\_\_\_ dias do mês de \_\_\_\_\_ de 2020.

\_\_\_\_\_  
Presidente do Conselho Regional

**CONTRATANTE**

\_\_\_\_\_

**CONTRATADA:**

\_\_\_\_\_

**TESTEMUNHAS:**

1 \_\_\_\_\_

Nome:

RG nº:

CPF:

2 \_\_\_\_\_

Nome:

RG nº:

CPF:

## ANEXO 1

### DA CONCILIAÇÃO, MEDIAÇÃO E ARBITRAGEM DA ADMINISTRAÇÃO ESTADUAL

1) Qualquer disputa ou controvérsia relativa à interpretação ou execução deste ajuste, ou de qualquer forma oriunda ou associada a ele, no tocante a direitos patrimoniais disponíveis, e que não seja dirimida amigavelmente entre as partes (precedida da realização de tentativa de conciliação ou mediação), deverá ser resolvida de forma definitiva por arbitragem, nos termos das normas de regência da CÂMARA DE CONCILIAÇÃO, MEDIAÇÃO E ARBITRAGEM DA ADMINISTRAÇÃO ESTADUAL (CCMA).

2) A CÂMARA DE CONCILIAÇÃO, MEDIAÇÃO E ARBITRAGEM DA ADMINISTRAÇÃO ESTADUAL (CCMA) será composta por Procuradores do Estado, Procuradores da Assembleia Legislativa e por advogados regularmente inscritos na OAB/GO, podendo funcionar em Comissões compostas sempre em número ímpar maior ou igual a 3 (três) integrantes (árbitros), cujo sorteio se dará na forma do art. 14 da Lei Complementar Estadual nº 114, de 24 de julho de 2018, sem prejuízo da aplicação das normas de seu Regimento Interno, onde cabível.

3) A sede da arbitragem e da prolação da sentença será preferencialmente a cidade de Goiânia.

4) O idioma da Arbitragem será a Língua Portuguesa.

5) A arbitragem será exclusivamente de direito, aplicando-se as normas integrantes do ordenamento jurídico ao mérito do litígio.

6) Aplicar-se-á ao processo arbitral o rito previsto nas normas de regência (inclusive o seu Regimento Interno) da CÂMARA DE CONCILIAÇÃO, MEDIAÇÃO E ARBITRAGEM DA ADMINISTRAÇÃO ESTADUAL (CCMA), na Lei nº 9.307, de 23 de setembro de 1996, na Lei nº 13.140, de 26 de junho de 2015, na Lei Complementar Estadual nº 144, de 24 de julho de 2018 e na Lei Estadual nº 13.800, de 18 de janeiro de 2001, constituindo a sentença título executivo vinculante entre as partes.

7) A sentença arbitral será de acesso público, a ser disponibilizado no sítio eletrônico oficial da Procuradoria-Geral do Estado, ressalvadas as hipóteses de sigilo previstas em lei.

8) As partes elegem o Foro da Comarca de Goiânia para quaisquer medidas judiciais necessárias, incluindo a execução da sentença arbitral. A eventual propositura de medidas judiciais pelas partes deverá ser imediatamente comunicada à CÂMARA DE CONCILIAÇÃO, MEDIAÇÃO E ARBITRAGEM DA ADMINISTRAÇÃO ESTADUAL (CCMA), e não implica e nem deverá ser interpretada como renúncia à arbitragem, nem afetará a existência, validade e eficácia da presente cláusula arbitral.

Conselho Regional de Educação da Subsecretaria Metropolitana, em Goiânia, \_\_\_\_\_ do  
mês de \_\_\_\_\_ de 2020.

CONTRATANTE:

**NOME DO PRESIDENTE**

Conselho Regional de Educação da Subsecretaria Metropolitana

CONTRATADA:

---

Nome da Empresa/Responsável Legal

Documentos Pessoais

20190000606 7985

Superintendência de  
Infraestrutura

Secretaria de  
Estado da  
Educação



## PROJETO BÁSICO

LEI Nº 17.928, DE 27 DE DEZEMBRO DE 2012

### 1. INTRODUÇÃO

#### 1.1. Finalidade

O presente Projeto Básico tem por finalidade estabelecer os **REQUISITOS MÍNIMOS** e fixar condições a serem observadas para a contratação de empresa especializada para executar obras de construção civil, para atender à Secretaria de Estado da Educação de Goiás (SEDUC-GO), descrevendo e disciplinando todos os procedimentos e critérios que estabelecerão o relacionamento técnico entre a CONTRATADA e a CONTRATANTE.

#### 1.2. Objeto

Contratação de empresa especializada em prestar Serviços de Construção Civil, conforme Projetos, Planilha Orçamentária, Memorial Descritivo e Cronograma Físico e Financeiro.

Assunto: **AMPLIAÇÃO E REFORMA**

Unidade: **COORDENAÇÃO REGIONAL DE EDUCAÇÃO DE GOIÂNIA**

Endereço: **RUA R-17 - Nº 53 - CEP: 74.125-170 - SETOR OESTE - GOIÂNIA / GOIÁS**

Município: **GOIÂNIA -GO.**

Coordenação Regional de Educação – CRE: **GOIÂNIA**

#### 1.3. Justificativa

A presente contratação justifica-se devido à necessidade de haver uma reforma e ampliação na unidade escolar, em virtude da demanda de alunos da região e melhoria nos ambientes de apoio e das atividades extraclasses.

Havendo reparos nas instalações elétrica, cozinha, entre outros serviços.

#### 1.1. A Obra

A obra é constituída nos reparos nas instalações elétrica, cozinha, entre outros serviços. Terá uma área total de 1.874,71 m<sup>2</sup>.

TIPO DE OBRA	TIPO DE REGIME DE EXECUÇÃO ADOTADA
AMPLIAÇÃO E REFORMA	EMPREITADA POR PREÇO GLOBAL

### 2. DA DEFINIÇÃO DOS MÉTODOS

#### 2.1. Definições e siglas

2.1.1. ABNT: Associação Brasileira de Normas Técnicas;

CONTRATADA: é a pessoa jurídica signatária do contrato com a SEDUC-GO;

*[Handwritten signatures and marks]*

- 2.1.2. CONTRATANTE: é a Secretaria de Estado da Educação de Goiás, denominada por SEDUC-GO;
- 2.1.3. LICITANTE: Pessoa física ou jurídica habilitada para participar do processo licitatório e ofertar lances;
- 2.1.4. NBR: Norma Brasileira Regulamentadora.
- 2.1.5. NR: Norma Regulamentadora.
- 2.1.6. SEDUC-GO: Secretaria de Estado da Educação de Goiás.
- 2.1.7. CNPJ: Cadastro Nacional de Pessoa Jurídica.
- 2.1.8. CREA: Conselho Regional de Engenharia e Agronomia.
- 2.1.9. CAU: Conselho de Arquitetura e Urbanismo.
- 2.1.10. ART: Anotação de Responsabilidade Técnica.
- 2.1.11. RRT: Registro de Responsabilidade Técnica.
- 2.1.12. TCE: Tribunal de Contas do Estado.
- TCU: Tribunal de Contas da União.

## **2.2. Normas**

Normativos a serem adotados:

- 2.2.1. NBR 7480/2007 – Aço destinado à Armaduras de Concreto Armado – Especificações;
- 2.2.2. NBR 6118:2007 - Projeto de estruturas de concreto – Procedimento;
- 2.2.3. NBR 11.682-2009 – Estabilidades de encostas (muro de arrimo);
- 2.2.4. NBR 5671/1990 – Participação dos Intervenientes em serviços de obras de Engenharia e Arquitetura;
- 2.2.5. NBR 5681/1980 – Controle Tecnológico da Execução de Aterros em obras de Edificações;
- 2.2.6. NBR 6489/1984 – Prova de Carga Direta sobre terreno de Fundação;
- 2.2.7. NBR 7678/1983 – Segurança em Obras;
- 2.2.8. NBR 12.654/1992 – Controle Tecnológico de Materiais Componentes do Concreto;
- 2.2.9. NBR 12.655/1996 – Concreto – Preparo, Controle e Recebimento;
- 2.2.10. NBR 5410:2004 Versão Corrigida: 2008 - Instalações elétricas de baixa tensão;
- 2.2.11. NBR 6151 - Proteção contra choques elétricos;
- 2.2.12. NBR 5419 - Proteção de estrutura contra descargas atmosféricas;
- 2.2.13. NBR 5626/1998 – Instalações de Água Fria;
- 2.2.14. NBR 10844/1989 – Instalações Prediais de águas Pluviais;
- 2.2.15. NBR 8160/1999 – Instalações Prediais de Esgoto Sanitário;
- 2.2.16. NR-10 c/c o art. 2º, II, "c", da Lei nº 19.145 de 29/12/2015;
- 2.2.17. ABNT NBR 9050/2015 – Acessibilidade às Edificações.

Obs.: Esta lista de normas não exaure a necessidade de observações de normas estaduais, municipais, trabalhistas, de segurança e outras envolvidas na realização do escopo deste Projeto Básico.

### 3. DA QUALIFICAÇÃO TÉCNICA

- 3.1. A Empresa licitante deverá ter CNPJ (Cadastro Nacional de Pessoa Jurídica);
- 3.2. A Empresa licitante deverá ser habilitada perante a Secretaria de Estado da Educação de Goiás (SEDUC-GO).
- 3.3. A Empresa licitante deverá apresentar certidão de registro no CREA e/ou CAU, bem como certidões de regularidades de pessoa física e jurídica do profissional responsável pela empresa e seus serviços.
- 3.4. No caso de a empresa licitante ou o responsável técnico não serem registrados ou inscritos no CREA e/ou CAU do Estado de Goiás, deverão ser providenciados os respectivos vistos deste órgão regional por ocasião da assinatura do contrato.
- 3.5. A Empresa licitante deverá comprovar que possui o registro em seu quadro técnico, na data da entrega dos documentos de habilitação, de profissionais com experiência comprovada ou devidamente reconhecida, pela entidade profissional competente relacionada às características dos serviços limitados à parcela de maior relevância solicitada junto ao Edital (Engenheiro Civil ou Arquiteto).
- 3.6. A Empresa licitante deverá apresentar Certidão de Acervo Técnico (CAT) devidamente reconhecido pela entidade profissional competente, em nome do profissional responsável técnico pela empresa proponente, relacionada às características dos serviços limitados à parcela de maior relevância solicitada junto ao Edital.
- 3.7. As comprovações de vínculos entre os profissionais e a empresa licitante poderão ser comprovadas através de:
  - a) Relação empregatícia por carteira de trabalho e previdência social – CTPS: identificação de seu portador, página relativa ao seu contrato de trabalho ou livro de registro de empregado autenticado pela Delegacia Regional do Trabalho, ou;
  - b) Contrato de prestação de serviço de profissional autônomo, que esteja devidamente registrado junto ao CREA e/ou CAU, com atribuições compatíveis com a característica dos serviços a serem licitados, ou;
  - c) Sócios ou Diretores estatutários da empresa licitante, por meio de estatuto ou contrato social, que tenham o registro junto ao CREA e/ou CAU.

### 4. DAS ESPECIFICAÇÕES DOS SERVIÇOS

A Empresa a ser contratada, deverá ter qualificação e entendimento para executar serviços de construção civil conforme descrição deste objeto, alinhando os seguintes serviços:

#### 1- ESCOAMENTO DE ÁGUA PLUVIAL (ver projeto estrutural):

- Demolição de piso de concreto desempenado;
- Demolição de calçada de proteção
- Demolição de caixas de esgoto e gordura;
- Rever tubulação esgoto;
- Execução de um muro de contenção e reforço do solo, como indicado no projeto;
- Execução de nova rede de esgoto para as pias da cozinha, como indicado no projeto;
- Execução de novas caixas de esgoto e gordura, como indicado no projeto;
- Executar regularização de terreno e apiloamento;

- Execução de piso de concreto desempenado 5cm, como indicado no projeto;
- Execução de calçada de proteção, como indicado no projeto.

## 2- AMPLIAÇÃO E ADEQUAÇÕES DA COZINHA:

- Demolição de alvenaria até altura da viga;
- Demolição de janela (2.35x2.00);
- Demolição de bancada de ardósia, como indicado no projeto;
- Demolição de 01 cuba inox;
- Demolição de 01 torneira e suas demais ligações;
- Demolição de 02 portas (0.80x2.10);
- Demolição de piso granitina;
- Executar regularização de terreno e apiloamento;
- Executar fundação e estrutura;
- Execução de piso cerâmico (0.45x0.45) com contrapiso, como indicado no projeto;
- Execução de alvenaria com tijolo aparente, como indicado no projeto;
- Execução de laje pré-moldada, como indicado no projeto;
- Execução de revestimento cerâmico com emboço;
- Execução de bancada de granito, como indicado no projeto;
- Instalação de 02 cubas inox;
- Instalação de 02 torneiras e suas demais ligações;
- Instalação de 04 janelas J-10 (2.00x2.00) com verga e contra-verga, como indicado no projeto;

### Cobertura:

- Execução de telha americana, como indicado no projeto;
- Execução de estrutura metálica (ver projeto estrutural);
- Instalação de rufo metálico, como indicado no projeto;
- Instalação de calha metálica, como indicado no projeto.

### Pintura:

- Pintura da estrutura metálica;
- Pintura das paredes externas com tinta verniz;
- Pintura das esquadrias novas.

## 3- INSTALAÇÕES ELETRICAS:

- Executar as modificações necessárias para a adequação da cozinha.

## 4- INSTALAÇÕES HIDROSSANITARIAS:

- Executar as modificações necessárias para a adequação da cozinha.

- 4.1. Providenciar caçambas para retirada de entulho, restos de materiais da obra e descarte de algum material não mais utilizável ao longo da execução dos serviços contratados.

## 5. DO VALOR DOS SERVIÇOS

VALOR PROJETO BÁSICO:		R\$57.620,83– ONERADA			
ITEM	ESPECIFICAÇÕES DOS MATERIAIS OU SERVIÇOS	UNIDADE	QUANT.	PREÇO UNIT. R\$	PREÇO TOTAL R\$
01	Contratação de empresa de engenharia para execução de obra, conforme Projetos, Planilha Orçamentária, Memorial Descritivo e Cronograma Físico-financeiro, relacionados com os serviços discriminados:  <b>ITENS RELACIONADOS EM PLANILHA.</b>  SERVIÇOS PRELIMINARES TRANSPORTES SERVIÇO EM TERRA FUNDAÇÕES E SONDAGENS ESTRUTURA INSTALAÇÕES HIDROSSANITÁRIAS ALVENARIA E DIVISÓRIAS ESTRUTURAS METÁLICAS COBERTURAS ESQUADRIAS METÁLICAS VIDROS REVESTIMENTO DE PAREDES REVESTIMENTO PISO ADMINISTRAÇÃO - MENSALISTAS PINTURA DIVERSOS				
			1		641,83
			1		228,90
			1		322,31
			1		23.935,39
			1		5.985,40
			1		5.419,57
			1		1.426,51
			1		3.638,44
			1		1.411,09
			1		2.900,48
			1		1.264,44
			1		1.020,48
			1		1.995,36
			1		3.627,93
			1		1.240,15
			1		2.562,55
<b>TOTAL:</b>					<b>57.620,83</b>

PARCELA DE MAIOR RELEVÂNCIA:				
	SERVIÇO / DESCRIÇÃO	UNIDADE	QUANT.	PARCELA DE MAIOR RELEVÂNCIA (50%)
	REVESTIMENTO CERÂMICO PARA PAREDES	M <sup>2</sup>	122,81	61,41

## 6. DA ESCOLHA DA PLANILHA ORÇAMENTÁRIA

Para a obra de REFORMA E AMPLIAÇÃO da unidade escolar COORDENAÇÃO REGIONAL DE EDUCAÇÃO DE GOIÂNIA, foram elaboradas planilhas orçamentárias estimadas com as tabelas ONERADA e DESONERADA. Foram utilizados como referência os preços publicados pela AGETOP e SINAPI ou aqueles constantes das composições de custos unitários elaboradas pela Secretaria de Estado da Educação. Após a execução das planilhas, verificou-se que a **ONERADA é a mais vantajosa, conforme art. 3º da Lei Federal 8.666/93.**



## 7. DAS SANÇÕES ADMINISTRATIVAS

O não cumprimento total ou parcial das obrigações assumidas, na forma e prazos estabelecidos, inclusive referentes à saúde e segurança no trabalho, sujeitará a adimplida às penalidades constantes no art. 86, 87 e 88 da Lei Federal nº. 8.666, de 21 de junho de 1993, assegurados os constitucionalíssimos do contraditório e da ampla defesa, ficando estipuladas as seguintes penalidades, além das demais previstas em norma pública (da qual não se pode alegar desconhecimento) e mencionadas no contrato:

- 7.1. A recusa injustificada do adjudicatário em assinar o contrato, aceitar ou retirar o instrumento equivalente, dentro do prazo estabelecido pela Administração, caracteriza o descumprimento total da obrigação assumida, sujeitando-o às penalidades legalmente estabelecidas;
- 7.2. Pelo atraso injustificado na execução do objeto da licitação, sem prejuízo das demais sanções regulamentares previstas, o contratado estará sujeito à aplicação de multa de mora, obedecendo os seguintes limites máximos:

I – 10% (dez por cento) sobre o valor da nota de empenho ou do contrato, em caso de descumprimento total da obrigação, inclusive no de recusa do adjudicatário em firmar o contrato, ou ainda na hipótese de negar-se a efetuar o reforço da caução, dentro de 10 (dez) dias contados da data de sua convocação;

II – 0,3% (três décimos por cento) ao dia, até o trigésimo dia de atraso, sobre o valor da parte do fornecimento ou serviço não realizado ou sobre a parte da etapa do cronograma físico de obras não cumprido;

III – 0,7% (sete décimos por cento) sobre o valor da parte do fornecimento ou serviço não realizado ou sobre a parte da etapa do cronograma físico de obras não cumprida, por dia subsequente ao trigésimo.

7.2.1. A multa a que se refere este artigo não impede que a Administração rescinda unilateralmente o contrato e aplique as demais sanções previstas nesta Lei

- 7.3. A multa deverá ser recolhida no prazo máximo de 10 (dez) dias corridos, a contar da data do recebimento da comunicação enviada pela Secretaria de Estado de Educação;
- 7.4. Os valores das multas de mora poderão ser descontados da Nota Fiscal, no momento do pagamento ou de créditos existentes na Secretaria de Estado de Educação em relação à Contratada, na forma da lei, respeitados os princípios da ampla defesa e do contraditório;
- 7.5. As multas e outras sanções aplicadas só poderão ser relevadas, motivadamente e por conveniência administrativa, mediante ato do Secretário de Estado de Educação devidamente justificado;
- 7.6. Pela inexecução total ou parcial do objeto da licitação, a depender da gravidade do ato praticado, a Administração poderá optar pela aplicação da pena de Advertência, nos termos do inciso I do art. 87 da Lei nº 8.666/93;
- 7.7. As penalidades serão obrigatoriamente registradas no CADFOR, e no caso de suspensão de licitar a licitante deverá ser descredenciada por igual período, sem prejuízo das multas previstas neste Edital e das demais cominações legais;

- 7.8. As sanções previstas nos incisos I, III e IV do art. 87 da Lei nº 8.666/93 poderão ser aplicadas juntamente com a do inciso II do mesmo artigo, facultada a defesa prévia do interessado, no respectivo processo, no prazo de 5 (cinco) dias úteis;
- 7.9. A sanção estabelecida no inciso IV do artigo 87 da Lei nº 8.666/93 é de competência exclusiva do Secretário de Estado de Educação, facultada a defesa do interessado no respectivo processo, no prazo de 10 (dez) dias da abertura de vista, podendo a reabilitação ser requerida após 2 (dois) anos de sua aplicação;
- 7.10. Em qualquer hipótese de aplicação de sanções será assegurado à licitante vencedora o contraditório e a ampla defesa.

## **8. DA GARANTIA E ASSISTÊNCIA TÉCNICA**

- 8.1. A garantia dos serviços será de 5 (cinco) anos, com início após o recebimento definitivo dos serviços. A garantia deverá cobrir todos os serviços que comprovarem defeitos ou problemas causados pela má execução dos mesmos;
- 8.2. Todos os serviços que compõem a descrição do objeto devem ser cobertos pela garantia da empresa CONTRATADA ou por Empresa autorizada da CONTRATADA.
- 8.3. Atender as solicitações para conserto e corrigir defeitos ou falhas apresentadas pelos serviços, em prazo não superior a 30 (trinta) dias consecutivos. Neste caso não acarretará ônus para a Contratante.
- 8.4. Todos os serviços devem estar em conformidade com a política de garantia do mesmo, não sendo permitida a integração de itens de terceiros que possam acarretar em perda parcial da garantia ou não realização da assistência técnica pelo próprio executor quando solicitada;

## **9. DO PRAZO DE ENTREGA**

- 9.1. O contrato vigorará pelo prazo necessário à execução do objeto, vinculado ao Cronograma Físico-Financeiro, de forma que se inicia com a Ordem de Serviço, sendo que a paralisação formal da obra, determinada pela CONTRATANTE, suspende o prazo de execução, bem como o prazo de vigência contratual, que voltará a correr, pelo seu saldo remanescente, quando da retomada da obra.
- 9.2. A recusa do serviço por parte da CONTRATANTE em função de divergência com a proposta apresentada ou com os parâmetros definidos neste instrumento, não acarretará a suspensão do prazo de entrega do objeto, ficando a CONTRATADA obrigada a sua reparação no prazo estabelecido, sem qualquer ônus para SEDUC.

## **10. DO RECEBIMENTO DOS SERVIÇOS**

- 10.1. Concluída a obra, a contratada cientificará a contratante por meio de notificação entregue ao gestor do contrato mediante contra recibo, para a entrega e aceitação da obra.
- 10.2. O recebimento do objeto do presente contrato obedecerá ao disposto no art. 73, inciso I, "a" e "b", Lei Federal nº 8.666/93, e será procedido da seguinte forma:

#### 10.2.1. Do Recebimento Provisório

- a) Em até 15 (quinze) dias consecutivos após o recebimento da notificação mencionada neste contrato, ou o término do prazo de execução contratual, o gestor do contrato efetuará vistoria da obra, para fins de recebimento provisório.
- b) Uma vez verificado o cumprimento de todas as condições contratuais, o gestor do contrato receberá a obra provisoriamente, lavrando o “Termo de Recebimento Provisório”, que será assinado pelas partes e encaminhado à autoridade contratante.
- c) Caso seja constatado o não cumprimento ou o cumprimento irregular de qualquer das condições contratuais, o gestor do contrato lavrará relatório circunstanciado dirigido à autoridade contratante, que adotará as medidas cabíveis.
- d) Caberá à contratada, uma vez notificada, sanar as irregularidades apontadas no relatório circunstanciado, submetendo os itens impugnados à nova verificação, ficando sobrestado o pagamento até a execução das correções necessárias.
- e) O “Termo de Recebimento Provisório” deverá conter o documento conhecido como *as built*. Baseando-se no manual “*Obras Públicas: Recomendações Básicas para a Contratação e Fiscalização de Obras de Edificações Públicas*”, do Tribunal de Contas da União, ao final da construção da obra em questão, a SEDUC (por meio da Gerência de Fiscalização e Acompanhamento de Obras) deverá receber do CONTRATADO a documentação que retrate fielmente o que foi construído. Essa documentação é conhecida como *as built* – que significa “como construído” – e deve incluir todas as plantas, memoriais e especificações, com detalhes do que foi executado e quais insumos foram utilizados nessa execução. Ou seja, o contratado deverá entregar o *as built* da obra, a fim de subsidiar futuras intervenções a título de manutenção ou reformas. Os arquivos deverão ser entregues editáveis/originais (extensões: *.dwg*, *.docx*, *.xls*, entre outras) e não editáveis (extensões: *.pdf*, *.jpg*, entre outros) devidamente assinados pelos responsáveis.

#### 10.2.2. Do Recebimento Definitivo

- a) Após o recebimento provisório, a “Comissão de Recebimento Definitivo” a ser estabelecida pela SEDUC será encarregada de vistoriar a obra para verificar o cumprimento de todas as obrigações contratuais e técnicas e efetuar o recebimento definitivo em até 90 (noventa) dias corridos após o recebimento provisório da obra.
- b) No caso do cumprimento total e adequado aos termos do contrato, a Comissão receberá a obra definitivamente, lavrando o “Termo de Recebimento Definitivo”, que será assinado pelas partes e encaminhado à autoridade contratante.
- c) No caso da vistoria, constatar a ocorrência de vícios, defeitos ou incorreções resultantes da execução do contrato, a comissão lavrará relatório de verificação circunstanciado, dirigido à autoridade contratante, no qual relatará o que houver constatado para corrigir ou refazer a obra, no todo ou em parte.

#### 10.2.3. Das falhas e irregularidades apontadas

- a) A SEDUC, à vista do relatório, deverá adotar uma das seguintes providências, independentemente da aplicação das sanções cabíveis:
- b) Notificar a contratada para sanar as irregularidades constatadas, no prazo a ser determinado na notificação, ao término do qual se deve proceder à nova vistoria;

- 10.3. Correrão por conta da contratada todas as despesas, incluindo todos os custos diretos e indiretos, tais como: impostos, transporte, despesas trabalhistas, previdenciárias, seguros, enfim todos os custos necessários à fiel execução do objeto desse termo.

## 11. DA FISCALIZAÇÃO E OBRIGAÇÕES DO CONTRATO

### 11.1. Fiscalização e Recomendações Operacionais

- 11.1.1. Considerando o disposto nos artigos nº 51 a 54, Seção III, Capítulo VIII, da Lei Estadual nº 17.928/2012, a fiscalização e gerenciamento do contrato serão realizados por gestor e comissão de fiscais designados por meio de portaria do Ordenador de Despesas.
- 11.1.2. Os fiscais e o gestor do contrato não terão nenhum poder de mando, de gerência ou de controle sobre os empregados designados pela CONTRATADA para a execução dos serviços, objeto do presente instrumento, cabendo-lhes no acompanhamento e na fiscalização do contrato, registrar as ocorrências relacionadas à sua execução, comunicando à CONTRATADA, através do seu representante, as providências necessárias a sua regularização, as quais deverão ser atendidas de imediato, salvo motivo de força maior.
- 11.1.3. A partir do início da obra, os Projetos, as ART's ou RRT's do responsável pela Obra e o Diário de Obra deverão permanecer no canteiro. O Diário de Obra é destinado a registrar as ocorrências, naturais ou não, relevantes para o andamento dos serviços, cujas anotações deverão ser realizadas diariamente.
- a) São anotações obrigatórias no Diário de Obra as condições do tempo, a descrição dos equipamentos incluídos ou retirados no canteiro, a movimentação ocorrida no quadro Todas de pessoal, o resumo dos serviços realizados e as ocorrências disciplinares.
- b) as anotações serão feitas pelo responsável técnico e/ou pela fiscalização.
- c) A cópia do Diário de Obra fará parte integrante da Prestação de Contas.
- 11.1.4. Somente será efetuado o pagamento da parcela contratual, se atestada pela fiscalização. A comprovação do pagamento se dará por emissão de Nota Fiscal, que será preenchida com destaque do valor de retenção de 11% do valor da mão-de-obra para a Previdência Social nas planilhas ONERADAS, ou, retenção de 3,5% para planilhas DESONERADAS, seguindo o que determina o Art. 7º, §6º, da Lei 12.546/2011.
- 11.1.5. A identificação da planilha de execução da obra (Onerada/Desonerada) poderá ser averiguada no Projeto Básico item 6. Caso a empresa comprove possuir benefícios de leis específicas para o recolhimento. Para efeito da retenção, o valor da mão-de-obra não será inferior a 50% do valor da fatura emitida pela CONTRATADA.
- 11.1.6. A possibilidade de **subcontratação parcial** do objeto licitado constitui decisão administrativa e/ou de cunho técnico. Por essa razão, pela natureza e as características do objeto a ser licitado, sempre que for julgado conveniente, devidamente justificado e aprovado pela CONTRATANTE, de acordo com o parecer da fiscalização, poderá a CONTRATADA, na execução do Contrato, sem prejuízo das responsabilidades contratuais e legais, **subcontratar até 30% (trinta por cento) do valor da obra correspondente à parcelas completas da obra**, respondendo, entretanto, a

CONTRATADA, perante a CONTRATANTE, pela execução dos serviços subcontratados. O licitante deverá anexar aos autos o(s) contrato(s) com o(s) subcontratado(s). O(s) subcontratado(s) deverá(ão) manter regularidade fiscal e trabalhista. Os serviços passíveis de subcontratação são:

- a) Sondagem do Terreno;
- b) Estrutura Metálica;
- c) Estrutura Lajes (Pré – Moldadas);
- d) Marcenaria;
- e) Central de Gás;
- f) SPDA (Sistema de Proteção contra Descargas Atmosféricas);
- g) Esquadrias Metálicas;
- h) Transporte de Entulho.

11.1.7. A SEDUC poderá, a qualquer tempo, fiscalizar a empresa contratada, quanto ao cumprimento das cláusulas e legislação vigente sobre saúde e segurança no trabalho.

11.1.8. Em conformidade com o art.45 da Lei estadual nº 17.928/2012, bem como o art. 40, inciso XI da Lei nº 8.666/93, o critério a ser utilizado para efeito de reajustamento dos contratos, deverá ser a data da apresentação do orçamento a que a proposta se referir, pois reduz os problemas advindos de orçamentos desatualizados em virtude dos transcorros de vários meses entre a data base de estimativa de custos e da abertura das propostas. Para efeito de cálculo, considerar 4(quatro) casas após a vírgula, utilizando os índices do INCC.

11.1.9. Seguindo o exposto no *Roteiro de Auditoria de Obras Públicas do TCU* e exposto no *Acórdão nº 1977/2013 TCU*, esta Obra, objeto da licitação, não se enquadra no regime de preço unitário, visto que os projetos elaborados e devidamente documentados favorecem a quantificação com precisão dos serviços relacionados no orçamento do objeto em questão. Portanto, deve-se manter o regime de Empreitada por **PREÇO GLOBAL**.

## 11.2. Obrigações do Contratante

- 11.2.1. Relacionar-se com a CONTRATADA através de seu preposto ou de seu representante legal;
- 11.2.2. Verificar se a CONTRATADA executa o objeto em conformidade com sua proposta e com os parâmetros de qualidade e desempenho definidos neste instrumento e nos demais documentos que o integram;
- 11.2.3. Conferir e efetuar aceite ou recusa dos serviços entregues pela CONTRATADA, caso não estiverem de acordo com o combinado;
- 11.2.4. Sobrestar o pagamento da Nota Fiscal/Fatura sempre que houver obrigação contratual pendente de liquidação por parte da CONTRATADA, até a completa regularização;
- 11.2.5. A CONTRATANTE deverá efetuar o pagamento mediante emissão da nota fiscal, por parte da CONTRATADA, conforme contrato e a entrega dos serviços.

## 11.3. Obrigações da Contratada

- 11.3.1. A fiscalização exercida pela SEDUC não exclui nem reduz a responsabilidade da CONTRATADA, inclusive perante terceiros, por qualquer irregularidade, e na sua

- ocorrência, não implica corresponsabilidade da CONTRATANTE ou de seus agentes e prepostos (Art. 70 da Lei 8.666/93, com suas alterações);
- 11.3.2. Durante a execução do contrato, a **CONTRATADA** deverá apresentar: Cópia autenticada da Guia de Recolhimento do FGTS e Informações à Previdência Social (GFIP) vinculada à CEI, exceto quando houver dispensa pela Previdência Social, neste caso será vinculada ao CNPJ da CONTRATADA;
- 11.3.3. Para emissão da Ordem de Serviço, a **CONTRATADA** deverá apresentar:
- a) Duas vias da Anotação de Responsabilidade Técnica (ART) ou Registro de Responsabilidade Técnica (RRT), de execução, com seu devido recolhimento perante os respectivos conselhos: Conselho Regional de Engenharia e Agronomia (CREA-GO) e Conselho de Arquitetura e Urbanismo (CAU-GO), sendo que uma via será anexada à Prestação de Contas e a outra será encaminhada à Gerência de Fiscalização e Acompanhamento de Obras da Superintendência de Infraestrutura da SEDUC;
  - b) Diário de Obras;
  - c) Cópia de matrícula no Cadastro Específico do INSS (CEI);
- 11.3.4. Por se tratar de contratação em regime de execução empreitada por preço global, não há possibilidade de formalização de termo aditivo visando eventuais acréscimos de serviço, salvo nos casos excepcionais e devidamente justificados, oriundos de alterações qualitativas, que não configurem falha do órgão gestor na elaboração do projeto ou desconhecimento por parte da CONTRATADA do local onde os serviços serão realizados, nos termos do § 3º do art. 65 da Lei nº 8.666/93, e nos limites fixados no §2º do referido artigo.
- 11.3.5. A contratação de empresas pela SEDUC para serviços de REFORMAS, AMPLIAÇÕES E CONSTRUÇÕES deverá observar os requisitos contidos na Instrução Normativa nº007/2017-GAB-SEGPLAN, os quais constarão, obrigatoriamente, dos editais dos processos licitatórios e, quando for o caso, de todos os tipos de documentos contratuais. É obrigação do(a) Fiscal da Obra ou do(a) Servidor(a) Público(a) Responsável pela edificação jurisdicionada à SEDUC a exigência de:
- I - Cópia atualizada do Programa de Controle Médico de Saúde Ocupacional (PCMSO) da empresa Contratada;
  - II - Cópias atualizadas dos Atestados de Saúde Ocupacional (ASO) de todos os empregados da CONTRATADA, que irão trabalhar nas dependências da edificação jurisdicionada à SEDUC;
  - III - Cópia atualizada do Programa de Prevenção de Riscos Ambientais (PPRA) da empresa contratada, quando houver menos de 20 trabalhadores na obra;
  - IV - Cópia atualizada do Programa de Condições e Meio Ambiente de Trabalho (PCMAT) da empresa contratada, quando houver mais de 20 trabalhadores na obra;
  - V - Cópia das Ordens de Serviço Individual e Específica (elétrica, trabalho em altura e espaço confinado, quando for o caso) de todos os empregados da contratada que irão trabalhar nas dependências da edificação jurisdicionada à SEDUC;

VI - Cópias dos comprovantes (certificados ou outros) da realização dos treinamentos de segurança em conformidade com as Normas Regulamentadoras do MTE para os trabalhadores que desenvolverem atividades de alto risco, tais como: eletricidade (NR -10 Básico), máquinas e equipamentos (NR -12), trabalho em altura (NR 35) e outros;

VII - Cópias das fichas de registro da entrega dos Equipamentos de Proteção Individual - EPI fornecidos aos empregados que irão trabalhar da edificação jurisdicionada à SEDUC;

§ 1º Os documentos aos quais se referem os incisos deste artigo devem ser fornecidos, no ato da assinatura contratual, ao(à) Fiscal da Obra ou ao(à) Servidor(a) Público(a) Responsável pela edificação jurisdicionada à SEDUC (contratante), que os encaminhará imediatamente ao:

- a) SESMT Público (Serviço de Segurança e Saúde no Trabalho do Servidor Público), onde houver (Goiânia, Anápolis, Jataí e Quirinópolis), para validação em 5 (cinco) dias;
- b) Ou, onde não houver SESMT, os documentos deverão ser fornecidos ao(à) Fiscal da Obra ou ao(à) Servidor(a) Público(a) Responsável pela edificação jurisdicionada à SEDUC, para regularização e fiscalização em atendimento das exigências das Normas Regulamentadoras do MTE – Ministério do Trabalho e Emprego;
- c) As cópias dos documentos de segurança e saúde no trabalho deverão permanecer na obra à disposição da fiscalização.

11.3.6. Ainda considerando o estabelecido no Art. 5º da Instrução Normativa 07/2017-GAB/SEGPLAN, a empresa Contratada comprometer-se-á com os seguintes itens, conforme as exigências legais:

I - Formar sua Comissão Interna de Prevenção de Acidentes (CIPA) ou Designado de CIPA conforme determinações da NR-5 da Portaria 3.214/78;

II - Fornecer os Equipamentos de Proteção Individual (EPI's) específicos aos riscos em perfeito estado de conservação e funcionamento, bem como, treinamento de uso adequado, guarda e conservação e registro/controlar de entrega dos mesmos, sendo o uso obrigatório por parte dos empregados em áreas/atividades de risco dentro do que determina a NR-6, da Portaria 3.214/78 do MTE;

III - Registrar a Comunicação de Acidente de Trabalho (CAT) na ocorrência de qualquer acidente com seus empregados nas dependências ou a serviço da edificação jurisdicionada à SEDUC (Contratante), bem como nos ocorridos nos trajetos;

IV - Treinar os seus empregados, em caso de identificação de riscos, após o início do contrato, para os quais os trabalhadores ainda não foram treinados, antes do início da execução das respectivas atividades, quanto aos riscos inerentes à função e quanto às medidas de controle existentes, em atendimento às Normas Regulamentadoras do MTE;

V - Responsabilizar-se pelo atendimento e encaminhamento do seu empregado acidentado;

VI - Providenciar as atualizações, anualmente ou sempre que necessárias, dos programas PPRA e PCMSO para as atividades / serviços contratados;

VII - Providenciar a elaboração das documentações exigidas para os trabalhos/ atividades de alto risco, tais como: trabalho em altura (NR 35), eletricidade (NR-10 Básico e SEP quando aplicável) máquinas e equipamentos (NR 12) e outros, conforme as Normas Regulamentadoras do MTE.

- 11.3.7. É de responsabilidade da empresa contratada apresentar ao(a) Fiscal da Obra ou ao(a) Servidor(a) Público(a) Responsável pela edificação jurisdicionada à SEDUC (contratante), cópias dos documentos mencionados neste Projeto Básico, em conformidade com a Instrução Normativa nº 007/2017-GAB/SEGPLAN, a contar da data do início das atividades.
- 11.3.8. O(a) Fiscal da Obra ou o(a) Servidor(a) Público(a) Responsável pela edificação jurisdicionada à SEDUC (contratante) poderá, a qualquer tempo, fiscalizar a empresa contratada, quanto ao cumprimento das cláusulas contratuais e da legislação vigente sobre saúde e segurança no trabalho;
- 11.3.9. O descumprimento, a qualquer tempo, das cláusulas contratuais ou da legislação referente à saúde e segurança no trabalho, implicará na aplicação de advertência, multa e rescisão contratual, em caso de reincidência ou resistência, respondendo por omissão quanto à falta por não cumprir com as exigências de Segurança e Saúde do Trabalho de acordo com a Normas Regulamentadoras do MTE, com adoção das penalidades contratuais, especialmente caso ocorra acidente de trabalho.

**Obs.:** Para esclarecimentos de eventuais dúvidas a respeito deste, a empresa deverá entrar em contato com a Superintendência de Infraestrutura da Secretaria de Estado da Educação de Goiás, localizada na Av. Anhanguera, n° 1630 – Setor Leste Vila Nova – CEP: 74.643-010 – Goiânia – Goiás - FONE: (62) 3201-3067 / 3201-3046 / 3201-3148 / 3201-3149 / 3201-3131.

**Atenção:**

Os arquivos contendo os projetos, planilhas orçamentárias, cronograma físico-financeiro e memorial descritivo estão disponíveis no site: [www.educacao.go.gov.br](http://www.educacao.go.gov.br).

Superintendência de Infraestrutura, em Goiânia, aos 03 dias do mês de Março de 2020.



**Isadora Marques Weber**  
Arquiteta e Urbanista  
CAU-GO: A148406-0

De acordo:

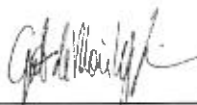

**Gustavo de Moraes Veiga Jardim**  
Arquiteto e Urbanista – CAU nº A67881-3  
Gerente de Projetos e Infraestrutura



DADOS	
OBRA:	COORDENAÇÃO REGIONAL DE EDUCAÇÃO DE GOIÂNIA
LOCAL:	RUA R-17 - Nº 53 - CEP: 74.125-170 - SETOR OESTE - GOIÂNIA / GOIÁS
ASSUNTO:	AMPLIAÇÃO E REFORMA
C.R.E.:	GOIÂNIA

## MEMORIAL DESCRITIVO / ESPECIFICAÇÕES TÉCNICAS AMPLIAÇÃO E REFORMA

### 1.0 - DESCRIÇÃO:

Este memorial tem por objetivo, descrever de forma clara os serviços a serem executados na Ampliação do **COORDENAÇÃO REGIONAL DE EDUCAÇÃO DE GOIÂNIA- GOIÂNIA-GO**.

Serão descritos também neste memorial, serviços do tipo: pavimentações, adequações de alguns ambientes.

### 1.1 - REFORMA

Os serviços de reforma são conforme descrição e indicação em projeto:

#### 1-ESCOAMENTO DE ÁGUA PLUVIAL (ver projeto estrutural):

- Demolição de piso de concreto desempenado;
- Demolição de calçada de proteção
- Demolição de caixas de esgoto e gordura;
- Rever tubulação esgoto;
- Execução de um muro de contenção e reforço do solo, como indicado no projeto;
- Execução de nova rede de esgoto para as pias da cozinha, como indicado no projeto;
- Execução de novas caixas de esgoto e gordura, como indicado no projeto;
- Executar regularização de terreno e apiloamento;
- Execução de piso de concreto desempenado 5cm, como indicado no projeto;
- Execução de calçada de proteção, como indicado no projeto.

#### 2-AMPLIAÇÃO E ADEQUAÇÕES DA COZINHA:

- Demolição de alvenaria até altura da viga;
- Demolição de janela (2.35x2.00);
- Demolição de bancada de ardósia, como indicado no projeto;
- Demolição de 01 cuba inox;
- Demolição de 01 torneira e suas demais ligações;
- Demolição de 02 portas (0.80x2.10);
- Demolição de piso granitina;
- Executar regularização de terreno e apiloamento;

- Executar fundação e estrutura;
- Execução de piso cerâmico (0.45x0.45) com contrapiso, como indicado no projeto;
- Execução de alvenaria com tijolo aparente, como indicado no projeto;
- Execução de laje pré-moldada, como indicado no projeto;
- Execução de revestimento cerâmico com emboço;
- Execução de bancada de granito, como indicado no projeto;
- Instalação de 02 cubas inox;
- Instalação de 02 torneiras e suas demais ligações;
- Instalação de 04 janelas J-10 (2.00x2.00) com verga e contra-verga, como indicado no projeto;

**Cobertura:**

- Execução de telha americana, como indicado no projeto;
- Execução de estrutura metálica (ver projeto estrutural);
- Instalação de rufo metálico, como indicado no projeto;
- Instalação de calha metálica, como indicado no projeto.

**Pintura:**

- Pintura da estrutura metálica;
- Pintura das paredes externas com tinta verniz;
- Pintura das esquadrias novas.

**3-INSTALAÇÕES ELETRICAS:**

- Executar as modificações necessárias para a adequação da cozinha.

**4-INSTALAÇÕES HIDROSSANITARIAS:**

- Executar as modificações necessárias para a adequação da cozinha.

**1.2 - GENERALIDADES**

Qualquer dúvida na especificação caso algum material tenha saído de linha durante a obra, ou ainda caso se faça opção pelo uso de algum material equivalente, consultar o Engenheiro fiscal da obra ou profissionais da Superintendência de Infraestrutura da Seduc, para que a obra mantenha o mesmo padrão de qualidade, em todos os níveis da edificação.

Será de inteira responsabilidade da contratada a concordância entre os projetos, o local de construção (topografia local) e as concessionárias (redes públicas).

A empreiteira deverá seguir rigorosamente o Cronograma de Barras da obra. Este deverá ser mantido no barracão de obras para a orientação do empreiteiro e da fiscalização.

Não poderá a firma empreiteira, em hipótese alguma, alegar desconhecimento das cláusulas e condições estabelecidas nestas especificações, bem como de detalhes e exigências constantes dos projetos, que fazem parte integrante do contrato.

A empreiteira será responsável pelas soluções técnicas necessárias para execução dos projetos.

A mesma deverá fazer uma revisão geral da obra, verificação do funcionamento, da segurança e do acabamento de todos os itens, tanto os executados por ela como os executados por terceiros.

Todos os pagamentos, taxas, impostos, multas, encargos sociais, indenizações, seguros e demais encargos que incidam, ou venham a incidir sobre a obra e o pessoal da mesma, serão de total e exclusiva responsabilidade da empreiteira.

## 2.0 - CADERNO DE ENCARGOS

A empreiteira fica obrigada a manter no canteiro, durante todo decorrer da obra, um Caderno de Encargos da AGETOP para acompanhamento dos serviços.

As etapas da construção deverão estar de acordo com o referido Caderno de Encargos naquilo que for aplicável ao caso e rigorosamente de acordo com os projetos técnicos apresentados, atendendo as orientações contidas nos seguintes capítulos:

Capítulo I	- Serviços Preliminares
Capítulo II	- Materiais Básicos
Capítulo III	- Projeto
Capítulo IV	- Instalação da Obra
Capítulo V	- Movimento de Terras
Capítulo VI	- Fundação
Capítulo VII	- Estrutura de Concreto Armado
Capítulo VIII	- Estrutura Metálica
Capítulo IX	- Alvenaria, observando-se as normas e dimensões da Cobracom e ABNT
Capítulo X	- Cobertura
Capítulo XI	- Instalações Elétricas
Capítulo XII	- Instalações Hidro-sanitárias
Capítulo XIV	- Serralheria
Capítulo XV	- Revestimento
Capítulo XVI	- Pavimentação
Capítulo XXI	- Pintura
Capítulo XXIII	- Serviços Complementares
Capítulo XXIV	- Entrega e Recebimento da Obra

## 3.0 - SERVIÇOS PRELIMINARES

Para a perfeita execução e completo acabamento das obras e serviços referidos no Caderno de Encargos, a Empreiteira se obriga, sob as responsabilidades legais vigentes, a prestar toda a assistência técnica e administrativa necessária para imprimir andamento conveniente aos trabalhos, inclusive apresentar laudos de ensaios quando solicitado pela fiscalização.

**Demolições:** As demolições deverão ser executadas com o devido cuidado para não danificar as partes a serem preservadas. Todos os materiais oriundos de demolições, julgados pelo Engenheiro Fiscal, como reutilizáveis, serão de propriedade da AGETOP ou da SEDUC.

O destino dado a todos os materiais classificados como “entulho” da obra será de responsabilidade da empreiteira, que deverá dispô-los em local indicado, em conformidade com as leis e necessidades do Município.

Providenciar a legalização da obra, fixação da respectiva placa e proceder aos seguintes aspectos:

- a) Anotação e execução de obra no CREA - GO /CAU - GO
- b) Placa de obra  
Padrão AGETOP/SEDUC de 2,0m x 1,5m(altura), de chapa galvanizada, pintada com dados da obra e colocada em vigotas de madeira, a 2,20m da parte inferior da placa. O projeto básico da placa com tamanho e tipo de letra e cores será fornecido pela Fiscalização no momento oportuno.
- c) Placa do CREA  
Em chapa galvanizada, de 1,0m x 1,5m(altura), pintada com os nomes dos profissionais Responsáveis Técnicos pela obra e projetos e seus respectivos números do Conselho Regional de Engenharia e Agronomia – CREA e/ou Conselho de Arquitetura e Urbanismo – CAU; colocada em vigotas de madeira, a 2,20m da parte inferior da placa.
- d) Limpeza do terreno onde serão construídos os blocos.
- e) Locação da obra no local indicado em projeto que segue em anexo.
- f) De forma alguma os serviços poderão ser iniciados sem abertura de “DIÁRIO DE OBRA” (conforme lei 8666/93 – art.67º § 1). **O mesmo deverá permanecer na obra durante todo o tempo de sua execução e apresentado preenchido quando solicitado pelos técnicos da SEDUC - GO.**

#### 4.0 - MATERIAIS BÁSICOS:

Todos os materiais empregados serão de primeira qualidade e todos os serviços deverão ser executados em completa obediência aos princípios de boa técnica, devendo ainda satisfazer rigorosamente às Normas Técnicas Brasileiras.

Caberá à Fiscalização a responsabilidade de analisar a qualidade dos materiais, decidindo sobre a necessidade de se efetuar ensaios laboratoriais especializados, que correrão por conta da empreiteira.

#### 5.0 - PROJETO

Toda execução da obra deverá seguir rigorosamente os projetos apresentados. Os projetos serão fornecidos pela Seduc, tanto da Implantação como os projetos padrões referentes aos blocos implantados. Qualquer dúvida, entrar em contato com o fiscal de obra ou com o departamento responsável pela execução dos projetos a Superintendência de Infraestrutura.

#### 6.0 - INSTALAÇÃO DA OBRA

Para execução das obras, a Empreiteira providenciará espaço adequado para guarda de materiais e ferramentas em concordância com a Direção/ Coordenação da

Escola. Os procedimentos serão desta forma por se tratar de uma obra já existente para ampliação e reforma.

Competirá à Empreiteira fornecer todo o ferramental, maquinaria e aparelhamento adequado a mais perfeita execução dos serviços contratados, bem como os equipamentos de proteção individual (EPI), proteção coletiva (EPC), PPRA, PCMAT e PCMSO.

A fiscalização fornecerá o padrão de instalações provisórias baseado na característica de cada obra.

## 7.0 - MOVIMENTAÇÃO DE TERRA

A contratada será responsável pelo movimento de terra necessário para atender as cotas do projeto.

Para o aterro geral ou corte, se necessário, deverá ser feito um controle tecnológico a ser definido pelo Engenheiro Fiscal e um ensaio de Proctor Normal 95% com intervalo de aceitação de 2%.

Os aterros deverão ser feitos em camadas adequadamente compactadas de no máximo 20cm. No caso de aterros com altura acima de 1m deverá ser observado o tipo de terreno e a fiscalização exigirá o controle tecnológico da compactação dos mesmos.

Deverão ser utilizados para os aterros solo ou cascalho livres de impurezas como matéria orgânica. Não será permitida a utilização do entulho da obra para a execução de qualquer aterramento.

## 8.0 - FUNDAÇÃO

Para fundação seguir conforme especificação do item 1.1 deste Memorial. Para detalhes de fundação do muro, seguir projeto em anexo.

O Projeto de Fundação que será fornecido pela Seduc deverá ser seguido rigorosamente.

Por se tratar de um projeto padrão, caso seja necessário outro tipo de fundação (diferente do projeto fornecido pela Seduc) em função do tipo de solo, o caso deverá ser levado a conhecimento do Engº Fiscal que deverá buscar junto aos departamentos competentes da Seduc a melhor solução para o problema.

## 9.0 - ESTRUTURA

### 9.1 - Concreto Armado

Com relação aos projetos estruturais de concreto armado necessários para implantação dos novos blocos, seguir conforme item 1.1 deste Memorial.

O Projeto Estrutural de Concreto Armado deverá ser executado obedecendo todas as recomendações da Norma atual para estrutura de concreto armado – NBR 6118.

As estruturas que ficarão aparentes devem ser executadas com formas de madeira compensada 12mm de espessura, plastificada, com todos os cuidados necessários para garantir a perfeição da peça moldada.

Deverá ser dada atenção especial à execução do projeto conferindo as ferragens e espaçamentos. A espessura dos cobrimentos deverá ser assegurada pelo uso de espaçadores apropriados. Também será exigida a dosagem laboratorial do concreto a ser aplicado e a moldagem dos corpos-de-prova para ensaios de verificação da resistência à compressão.

### 9.2 - Metálica

A Estrutura Metálica a ser utilizada na sustentação da cobertura das Passarelas será em aço tipo patinável AISI da CSN (COR420) ou USIMINAS (SAC300).

Os parafusos de fixação e o aço empregado terão a qualidade comprovada por ensaios técnicos emitidos pelos fabricantes, que acompanharão as notas fiscais. Tais notas fiscais deverão ser entregues ao Engenheiro Fiscal para serem anexadas na pasta de obra.

A estrutura tão logo seja executada, ainda na indústria ou no canteiro, deverá receber a pintura Alquídica Dupla Função, conforme especificado no item **Pintura**.

## 10.0 - ALVENARIA

### 10.1 - Tijolos Comuns

Os tijolos serão de barro especial, bem cozido, leves, duros e sonoros, com dimensões de 5,5x9x19cm, e não vitrificados, usados na execução das rampas, caixas de passagem, complementação de muro, bases de caixa d'água, execução de fossa séptica, etc.

### 10.2 - Tijolos furados

Os tijolos serão de barro especial, bem cozido, leves, duros e sonoros, com 08 (oito) furos, com dimensões de 9x19x19cm e não vitrificados, assentados nas paredes de vedação, muros, muretas...

Obs.: À Fiscalização caberá a decisão de aceitar os tijolos ou se julgar necessário exigir testes que comprovem a sua qualidade.

## 11.0 - COBERTURA

### 11.1 - Telha de Fibrocimento

Serão utilizadas nas Passarelas Padrão Laje Plana, modelo 2 e 3, a telha Canaleta 49 da ETERNIT, BRASILIT ou equivalente, dimensões conforme Projeto de Arquitetura. O trespasse, acessórios e fixações devem obedecer rigorosamente ao projeto e ao catálogo do fabricante.

### 11.2 - Telha cerâmica tipo Plan

Para os blocos de ampliação seguir especificações e detalhes conforme projeto de Arquitetura e memoriais específicos.

Para blocos existentes, fazer revisão na cobertura de telha plan, trocando todas as telhas que tiverem quebradas e os caibros e ripas que tiverem com problemas. Troca de aproximadamente 30% de telhas e 30% de madeiramento. Ver indicação em projeto.

## 12.0 - INSTALAÇÕES ELÉTRICAS

Para esta ampliação possui um projeto elétrico específico ligando os blocos implantados ao quadro geral já existente e fazendo uma interação destes blocos com a rede geral da escola tanto na área externa como internamente.

Na reforma deverá ser feita revisão nas instalações elétricas, trocando luminárias com defeito, trocando lâmpadas queimadas e trocar lâmpadas incandescentes por lâmpadas fluorescentes. Seguir normas técnicas construtivas conforme Caderno de Encargos da Agetop.

Serão empregados materiais de boa qualidade, aprovados pela FISCALIZAÇÃO, de maneira que as instalações obedeçam ao que prescrevem as Normas Brasileiras.

## 13.0 - INSTALAÇÕES HIDROSSANITÁRIAS

Quanto à implantação dos novos blocos, estes necessitam de abastecimento de água e soluções para a rede de esgoto. Serão, portanto instalados: reservatório Tipo Taça (5.000L) e Fossa Séptica, esta calculada para demanda da edificação.

Para esta ampliação possui um projeto hidrossanitário específico, onde será representada a rede de abastecimento de água servida e rede de esgoto de ligação dos blocos à Fossa Séptica.

Na reforma fazer revisão nas instalações, trocando torneiras de plástico dos Sanitários, algumas válvulas que estão com defeito e vazamentos em geral nas tubulações de ambientes identificados em projeto. Seguir normas técnicas construtivas conforme Caderno de Encargos da Agetop.

Serão empregados materiais de boa qualidade, aprovados pela FISCALIZAÇÃO, de maneira que as instalações obedeçam ao que prescrevem as Normas Brasileiras.

## 14.0 - SERRALHERIA

Deverão ser executadas devendo utilizar somente materiais de qualidade, 1º uso e isentos de ferrugem.

### 14.1 - Portas Metálicas:

Chapa lisa, com portal de chapa dobrada, seguindo Padrão XXX (definir Padrão) do Caderno de Detalhes da Agetop.

### 14.2 - Portão Metálico:

O portão será PT2 (190x200) conforme Padrão e Caderno de Detalhes da Agetop. Deverá, portanto seguir todos os dados e materiais específicos do mesmo.

### 14.3 - Grelhas Metálicas:

Removíveis em ferro cantoneira de abas iguais de 3/4" x 1/8" e ferros chatos de 1/8" espaçados de 2,0 em 2,0cm e com altura de 5/8", com porta grelha em ferro cantoneira de abas iguais com 7/8" de largura e 1/8" de espessura.

### 14.4 - Barras de Apoio

As barras de apoio p/ banheiros de acessibilidade deverão seguir rigorosamente os detalhes e material especificado no projeto de arquitetura, nenhuma bitola, dimensão ou material deverá ser substituído sem a autorização do fiscal de obras ou do gerente responsável da Superintendência de Infraestrutura da Seduc.



Figura 98 – Área de aproximação para uso do lavatório



Fonte desenho NBR 9050

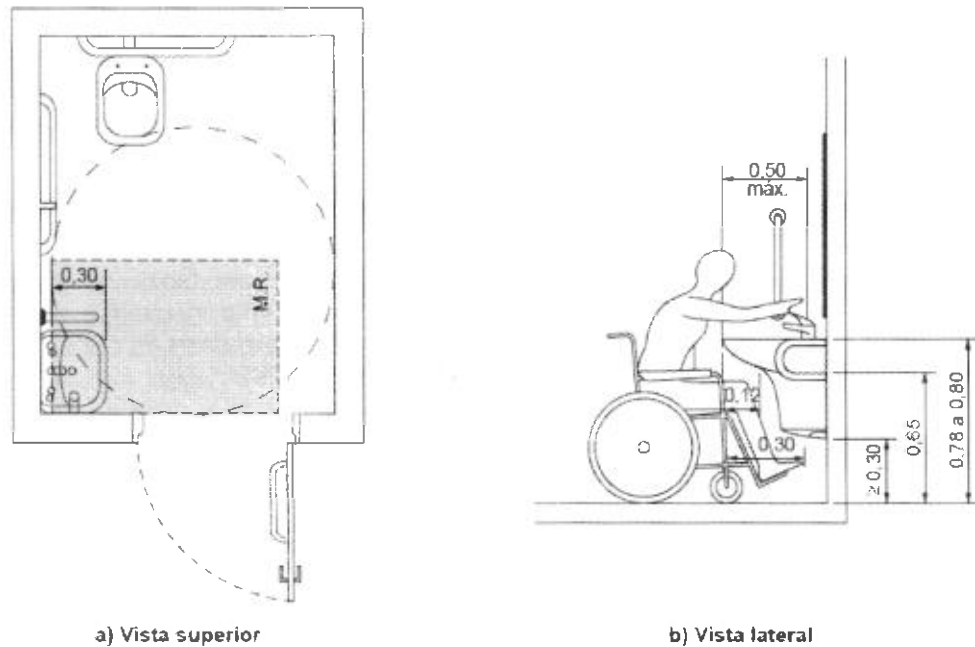
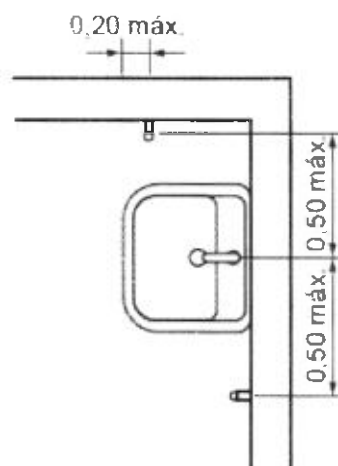

**Figura 113 – Barra de apoio no lavatório – Vista superior**  
Fonte desenho NBR 9050

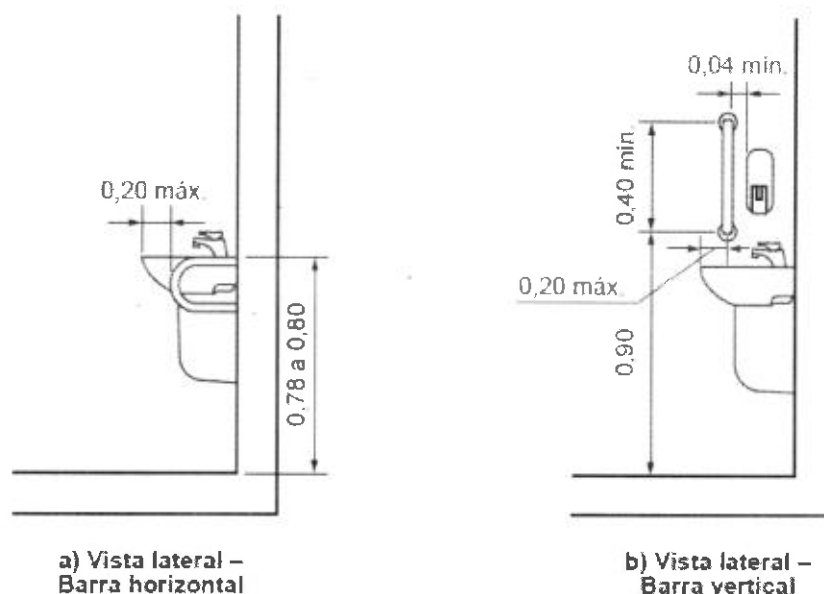

**Figura 114 – Barra de apoio no lavatório – Vista lateral**  
Fonte desenho NBR 905

- **Instalação de lavatório e barras de apoio:**

Os lavatórios, suas fixações e ancoragens devem atender no mínimo aos esforços previstos nas ABNT NBR 15097-1 e ABNT NBR 15097-2.

Sua instalação deve possibilitar a área de aproximação de uma pessoa em cadeira de rodas, quando

se tratar do sanitário acessível, e garantir a aproximação frontal de uma pessoa em pé, quando se tratar de um sanitário qualquer.

As barras de apoio dos lavatórios podem ser horizontais e verticais. Quando instaladas, devem ter uma barra de cada lado conforme exemplos ilustrados nas Figuras 113, 114 e garantir as seguintes condições:

- Ter um espaçamento entre a barra e a parede ou de qualquer outro objeto de no mínimo 0,04 m, para ser utilizada com conforto;
- Ser instaladas até no máximo 0,20 m, medido da borda frontal do lavatório até o eixo da barra para permitir o alcance;

- C. Garantir o alcance manual da torneira de no máximo 0,50 m, medido da borda frontal do lavatório até o eixo da torneira;
- D. As barras horizontais devem ser instaladas a uma altura 0,78 m a 0,80 m, medido a partir do piso acabado até a face superior da barra, acompanhando a altura do lavatório;
- E. As barras verticais devem ser instaladas a uma altura de 0,90 m do piso e com comprimento mínimo de 0,40 m, garantindo a condição da alínea a);
- F. Ter uma distância máxima de 0,50 m do eixo do lavatório ou cuba até o eixo da barra vertical instalada na parede lateral ou na parede de fundo para garantir o alcance.

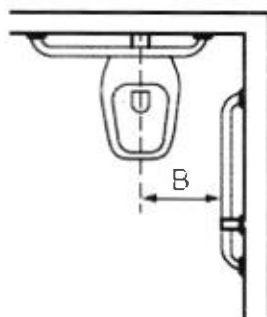
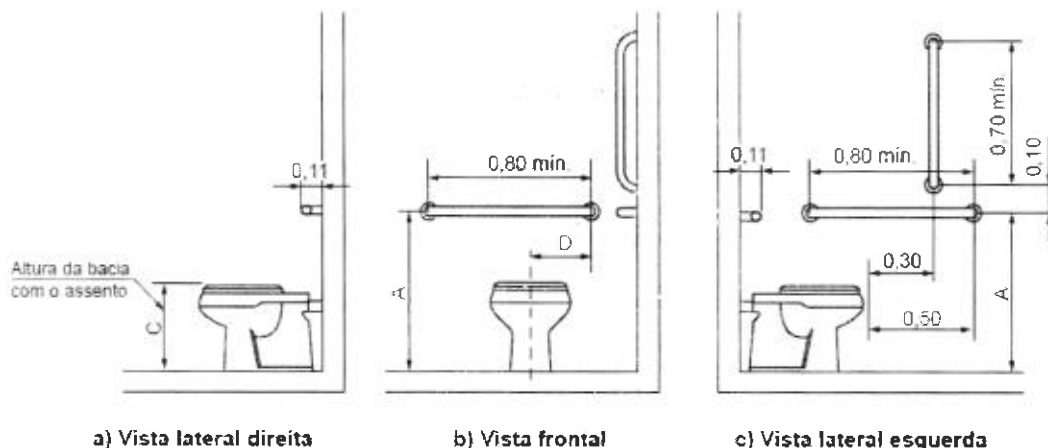

**Legenda**

Cotas	Adulto m	Infantil m
A	0,75	0,60
B	0,40	0,25
C	0,46	0,36
D	0,30	0,15

*Assinatura*

94  
*[Handwritten signature]*

**Figura 105 – Bacia convencional com barras de apoio ao fundo e a 90° na parede lateral**

Fonte desenho NBR 9050

• **Barras de apoio na bacia sanitária:**

Junto à bacia sanitária, quando houver parede lateral, devem ser instaladas barras para apoio e transferência. Uma barra reta horizontal com comprimento mínimo de 0,80 m, posicionada horizontalmente, a 0,75 m de altura do piso acabado (medidos pelos eixos de fixação) a uma distância de 0,40 m entre o eixo da bacia e a face da barra e deve estar posicionada a uma distância de 0,50 m da borda frontal da bacia. Também deve ser instalada uma barra reta com comprimento mínimo de 0,70 m, posicionada verticalmente, a 0,10 m acima da barra horizontal e 0,30 m da borda frontal da bacia sanitária, conforme Figuras 105.

Junto à bacia sanitária, na parede do fundo, deve ser instalada uma barra reta com comprimento mínimo de 0,80 m, posicionada horizontalmente, a 0,75 m de altura do piso acabado (medido pelos eixos de fixação), com uma distância máxima de 0,11 m da sua face externa à parede e estendendo-se 0,30 m além do eixo da bacia em direção à parede lateral, conforme Figuras 105.

**14.5 – Proteções e Corrimãos**

Deverão ser implantados corrimão e proteção, conforme projeto de arquitetura e NBR 9050.

• **Fornecimento e instalação de corrimão fixado ao piso:**

Os corrimãos serão instalados em ambos os lados dos degraus isolados, das escadas fixas e das rampas. Os corrimãos terão seção circular de 4 cm (1½"). Para degraus isolados e escadas, a altura dos corrimãos será de 0,92m do piso, medidas de sua geratriz superior.

Para rampas e, opcionalmente, para escadas, os corrimãos laterais serão duplos, instalados a duas alturas: 0,92 m e 0,70 m do piso, medidas da geratriz superior.

Os corrimãos laterais serão contínuos, sem interrupção nos patamares das escadas ou das rampas. Os corrimãos devem ser instalados em ambos os lados das rampas e escadas. Serão executados em tubo industrial com diâmetro de 4 cm (1 ½").

Fixação no piso com apoios verticais metálicos:

Os apoios serão em tubo industrial com 4 cm (1 ½") e = 2,25 mm, que serão soldados às sapatas de 10x10 cm tudo industrial e = 1/4" fixado ao piso através de parafusos de 10 mm com chumbador do tipo Parabolt.

Os corrimãos serão soldados em barra chata de 1½", e = 1/4" de aço. O conjunto corrimão e barra chata será parafusado em chapa de 1½", e = 1/8" de aço soldado no apoio vertical metálico.

• **Fornecimento e instalação de corrimão fixado na parede:**

Os corrimãos serão instalados em ambos os lados dos degraus isolados, das escadas fixas e das rampas. Quando embutidos na parede, os corrimãos devem estar afastados 4,0 cm da parede de fundo e 15,0 cm da face superior da reentrância. Os corrimãos terão seção circular de 4 cm (1½").

Para degraus isolados e escadas, a altura dos corrimãos será de 0,92 m do piso, medidas de sua geratriz superior.

Para rampas e, opcionalmente, para escadas, os corrimãos laterais serão duplos, instalados a duas alturas: 0,92 m e 0,70 m do piso, medidas da geratriz superior.

Os corrimãos laterais serão contínuos, sem interrupção nos patamares das escadas ou das rampas. Os corrimãos devem ser instalados em ambos os lados das rampas e escadas. Serão executados em tubo industrial com  $\varnothing$  1½"; espessura da parede do tubo e = 2,25 mm.

Fixação em alvenarias:

O corrimão será fixado através de solda em barra chata de 1½", e = 1/4" de aço. O conjunto corrimão e barra chata será soldado em chapa de 290x70x30 mm de aço, que será parafusada na alvenaria através de parafusos de 10 mm com chumbador do tipo Parabolt.

• **Fornecimento e instalação de guarda-corpo:**

Os locais que possuírem escada ou rampa sem paredes em suas laterais terão corrimão associado ao guarda-corpo.

Os guarda-corpos serão em tubo industrial com diâmetro de 4 cm (1 ½"). O fechamento do guarda-corpo será em vidro temperado 8 mm incolor ou barras circulares verticais  $\varnothing$  ½" em aço inox escovado, fixadas ao guarda-corpo por solda.

A fixação do guarda-corpo ao piso da rampa ou escada será através de solda às sapatas de 10x10 cm aço tipo industrial, e = 1/4" fixado ao piso através de parafusos de 10 mm com chumbador do tipo Parabolt.



Figura 90 — Guarda-corpo - Exemplo



b) Em rampas

- Prolongamento do corrimão -

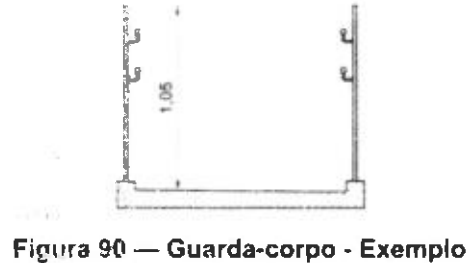
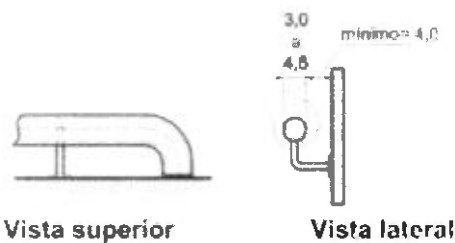
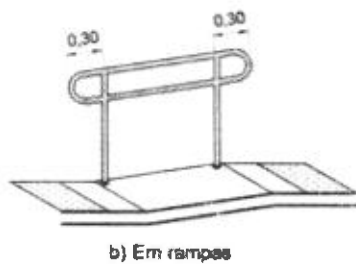
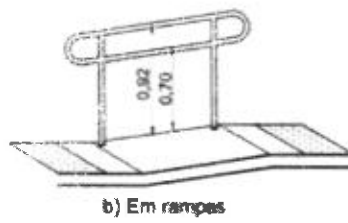

b) Em rampas

Altura dos corrimãos em rampas e escadas

**15.0 - REVESTIMENTO**

Com relação ao reboco e revestimento de paredes a ser utilizado nos blocos de ampliação, seguir conforme memorial específico. Para reforma, seguir indicação do projeto e especificações deste memorial.

**15.1 – Cerâmica 30x40cm:**

*Handwritten signatures and initials, including the number 76.*

**Cerâmica 30x40cm:** Os revestimentos que serão trocados nos ambientes receberão cerâmica de 1ª qualidade, da marca ELIANE, IASA, CEUSA, CECRISA ou similar, com acabamento brilhante, cor branca e assentada em junta prumo sobre emboço, traço 1:4 (cimento e areia média lavada), com argamassa de cimento/cola.

O rejunte será da marca FORTALEZA, ELIANE, QUARTZOLIT ou similar, na cor platina, aplicado manualmente e o excesso limpo por meio de espuma. Deverá ser moldado por superfície arredondada como fio, mangueira, etc.

**Obs.:**

- 1- Qualquer elemento cerâmico deverá ser assentado sobre o emboço curado (sempre que o cronograma permitir o tempo de cura será de no mínimo 7 dias). A parede deverá estar livre de infiltrações ou qualquer outro tipo de umidade.
- 2- O tamanho da cerâmica pode ser alterado no orçamento e/ou na compra do produto, caso haja dificuldade na aquisição da mesma, mas sempre respeitando as especificações deste memorial e acordo com o fiscal da obra.

## 16.0 - PAVIMENTAÇÃO/ PISO

Todo o material a ser utilizado na pavimentação deverá, antes de sua execução ou assentamento, passar por um rigoroso controle de qualidade, assim como a regularização e compactação de todo o terreno a ser pavimentado.

### 16.1 - Camada Impermeabilizadora

Será aplicada sob todos os pisos (área interna) em contato com o solo uma camada de concreto, traço 1:3:6, com 5,0cm de espessura, adicionando um aditivo impermeabilizante líquido, como Sika 1 da SIKA, Vedacit da OTTO BAUMGART, Vedax 1 da FOSROC, RHEOMIX 304 da MBT ou equivalente, em quantidade suficiente indicada pelo fabricante.

### 16.2 - Concreto Desempenado:

Os passeios de proteção e passarelas descobertas especificados no projeto, serão em concreto desempenado, no traço 1:2,5:3,5, com 5,0cm de espessura, executados em placas alternadas, sendo que a dilatação será em junta seca tomando-se o cuidado de aplicar solução asfáltica (NEUTROL ou equivalente), sendo as placas para piso dilatados a cada 2,0m de extensão. O espelho do passeio também será em concreto desempenado, com largura mínima de 10,0cm (usar forma de madeira), concretado simultaneamente com o piso até atingir 20cm abaixo do nível do terreno, para garantir a estabilidade do passeio.

### 16.3 - Concreto Desempenado Ranhurado - 5cm (Para rampas muito inclinadas) :

As rampas externas serão em concreto desempenado ranhurado. Após a aplicação do concreto, será passado sobre o piso, (argamassa fresca) um ferro de diâmetro de 1/2" para frizar o concreto para que o piso fique ranhurado e torne-se anti-derrapante.

### 16.4 - Granitina

Os ambientes identificados em projeto para este revestimento, serão pavimentados com granitina com 8mm de espessura (piso acabado), com juntas de

dilatação plástica de 3x27mm, formando quadrado de 1,0 x 1,0m. A granitina deverá ser executada por pessoal técnico com capacidade comprovada, sendo que a Fiscalização deverá rejeitar todo e qualquer piso ou partes dele que não apresentarem uniformidade de cor, polimento, compactação, etc. Após o polimento e limpeza de toda a poeira e manchas o piso deverá ser encerado com cera incolor a base de silicone, da Brillhotok, Cera Durool (fabricante Briosol), Hidrorepell Oleofugante (fabricante Manchester) ou equivalente, antes da liberação do tráfego para evitar que a sujeira impregne no piso. Na área de serviço descoberta e na passarela o piso de granitina deverá ser semi-polido, a fim de se obter uma superfície antiderrapante.

Obs.: Em função da dificuldade de aquisição e/ou execução da granitina em alguns ambientes que foram especificadas neste projeto, cabe ao fiscal da obra, fazer a substituição desta granitina por cerâmica 30x30cm ou equivalente, com as mesmas especificações ditadas neste memorial.

### 16.5 – Piso Podotátil

#### Ladrilho Hidráulico - Sinalização tátil de alerta:

A forma do piso tátil de alerta se constitui em troncos-cônicos compostos na superfície plana. O significado deste revestimento cabe em avisar o usuário de perigos e informar a necessidade de atenção redobrada sobre o próximo passo. Este produto deve ser aplicado para sinalizar obstáculos e elementos disposto no percurso, travessia de pedestres, e em alguns casos acessos verticais e horizontais.

A sinalização tátil de alerta deve ser instalada perpendicularmente ao sentido de deslocamento nas seguintes situações:

- obstáculos suspensos entre 0,60 m e 2,10 m de altura do piso acabado, que tenham o volume maior na parte superior do que na base, devem ser sinalizados com piso tátil de alerta. A superfície a ser sinalizada deve exceder em 0,60 m a projeção do obstáculo, em toda a superfície ou somente no perímetro desta;
- nos rebaixamentos de calçadas, em cor contrastante com a do piso;
- no início e término de escadas fixas, escadas rolantes e rampas, em cor contrastante com a do piso, com largura entre 0,25 m a 0,60 m, afastada de 0,32 m no máximo do ponto onde ocorre a mudança do plano.

#### Ladrilho Hidráulico - Sinalização tátil direcional:

A forma do piso direcional constitui em barras compostas em um único sentido na superfície plana. O significado deste revestimento corresponde à superfície de trajeto ou de orientação funcionando no sentido do curso de pedestres.

Dimensões (mm)	Especificações
250	Largura da placa
50	Distância horizontal entre centros de relevo
27	Distância do eixo da 1ª linha de relevo até a borda do piso
2	Espessura da placa
3	Altura do relevo
24	Largura da base do relevo tronco-cônico
14	Largura final do relevo tronco-cônico

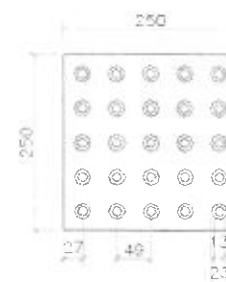

Sinalização tátil de alerta  
modulação do piso

Dimensões do piso tátil de alerta

#### Memorial Descritivo de Ampliação e Reforma

Secretaria de Estado da Educação de Goiás

Superintendência de Infraestrutura – Gerência de Projetos e Infraestrutura e Gerência de Manutenção Predial

Av. Anhanguera, Nº 1630 – Setor Leste Vila Nova – CEP: 74.643-010 – Goiânia – Goiás

Fone: (62) 3201-3131 – [www.sec.go.gov.br](http://www.sec.go.gov.br)

78

Dimensões (mm)	Especificações
250	Largura da placa
85	Distância horizontal entre centros de relevo
40	Distância do centro da 1ª linha do relevo à borda do piso
2	Espessura da placa
3	Altura do relevo
30	Largura da base do relevo
25	Largura do topo do relevo

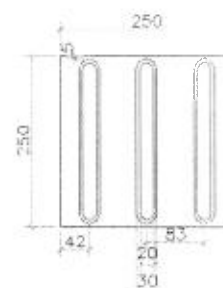

Dimensões do piso tátil direcional

Sinalização tátil direcional  
modulação do piso

### Fornecimento e colocação de piso tátil em concreto (alerta ou direcional):

O piso tátil em concreto a ser instalado é composto por placas de concreto 250x250 mm, espessura total de 20mm (placa+relevo), antiderrapante, com peso máximo por m<sup>2</sup> = 76 kg, com coeficiente de atrito dinâmico a seco = 0,89/molhado = 0,73, com absorção máxima de água = 6%, com resistência a flexão (tração) = 5Mpa, com desgaste por abrasão em mm por 1.000 ml = 3,00 ml, apresentando resistência a flexão (tração) = 5M pa, resistência à compressão por punção = 35M pa, fabricante Andaluz, Tecnogran ou equivalente, cor azul royal ou equivalente.

A aplicação deverá ser feita sobre lastro de concreto, ou base compactada, protegido com camada de pó de brita conforme condições locais existentes, com argamassa de cimento e areia 1:3. Deverão ser previstas juntas de 1 a 2 cm entre as placas. Antes da aplicação, o piso existente deverá ser removido, nas dimensões (largura e comprimento) da trilha, executando um rebaixo de 6 cm.

### Recorte de piso com maquina:

Deverão ser removidos parcialmente o piso e o contrapiso, abertas as valas para permitir a realização das novas instalações. Posteriormente deverá haver a complementação do piso nestes locais, mantendo-se as mesmas características do piso original para evitar contrastes no acabamento final. Considerando-se a necessidade de utilização de água para a realização dos serviços, a CONTRATADA deverá ter cuidados especiais para evitar o acúmulo, reduzindo os riscos de acidentes e protegendo as áreas remanescentes.

### Fechamento e recomposição de rasgos em piso:

Após a conclusão das alterações deverá ser recomposta a base/enchimento e/ou reaterro, de forma a permitir a reconstituição do contrapiso. O contrapiso deverá ser reconstituído com material equivalente ao existente devendo ser executado com espessura de no mínimo 5 cm. Deverá estar preparado para instalação do revestimento definitivo.

A sinalização tátil de alerta deve ser instalada perpendicularmente ao sentido de deslocamento nas seguintes situações:

- obstáculos suspensos entre 0,60 m e 2,10 m de altura do piso acabado, que tenham o volume maior na parte superior do que na base, devem ser sinalizados com piso tátil de alerta. A superfície a ser sinalizada deve exceder em 0,60 m a projeção do obstáculo, em toda a superfície ou somente no perímetro desta;
- nos rebaixamentos de calçadas, em cor contrastante com a do piso;

Handwritten signature and initials.

c) no início e término de escadas fixas, escadas rolantes e rampas, em cor contrastante com a do piso, com largura entre 0,25 m a 0,60 m, afastada de 0,32 m no máximo do ponto onde ocorre a mudança do plano.

## 17.0 - PINTURA

Naquilo que for aplicável ao caso e rigorosamente de acordo com as especificações técnicas de preparação, limpeza e aplicação indicadas pelo fabricante, seguindo os seguintes critérios:

- Todo o material a ser utilizado, tintas, massas, seladoras, etc. serão de primeira linha, da marca CORAL, RENNER, SUVINIL, SHERWIN WILLIAMS, SUMARÉ ou similar.
- Seladores: Todas as paredes internas, externas, platibandas, blocos de concreto que serão pintadas, deverão ser seladas antes da pintura ou emassamento.
- Não será permitida a coloração da tinta pelo uso de pigmento em bisnaga.
- Será exigido o perfeito cobrimento da pintura, sendo que o número de demãos aplicadas de massa ou tinta definida no orçamento se referem a 1ª linha de uma das marcas especificadas.
- As tintas só poderão ser diluídas conforme indicação do fabricante expressa na embalagem do produto.
- Portões, proteções, corrimãos, serão em ferro galvanizado e todos receberão pintura conforme tabela abaixo. Se a pintura for apenas de algumas peças, exemplo: algumas proteções, apenas um portão; seguir as cores padrões existentes na escola.
- Esquadrias existentes: receberão pintura esmalte sintético, conforme a tabela abaixo. Se a pintura for apenas de algumas esquadrias, seguir as cores padrões existentes na escola.
- Pintura interna: conforme a tabela abaixo. Se for apenas de alguns ambientes, seguir as cores padrões existentes na escola.
- Pintura externa: conforme a tabela abaixo. Se for apenas de alguns blocos, seguir as cores padrões existentes na escola.
- Pintura tetos: conforme a tabela abaixo. Se for apenas de alguns ambientes, seguir as cores padrões existentes na escola.
- Pintura muros e muretas: conforme a tabela abaixo. Se for apenas de alguns trechos, seguir as cores padrões existentes na escola.



**PADRONIZAÇÃO DE CORES PARA PINTURA DAS UNIDADES ESCOLARES ESTADUAIS E EDIFÍCIOS ADMINISTRATIVOS VINCULADOS À SECRETARIA DE ESTADO DA EDUCAÇÃO DE GOIÁS - 2019**

**2 - EDIFÍCIOS COM PADRÃO CONSTRUTIVO EM TIJOLO APARENTE E PRÉ-MOLDADO CARIMBADO**

ITEM	LOCAL	ESPECIFICAÇÃO	
01	PAREDES EXTERNAS E CAIXA D'ÁGUA DE ALVENARIA	TIPO:	QUANDO O ESTADO GERAL DOS TIJOLOS ESTIVEREM BONS E QUE NÃO SOFRERAM PINTURA ANTERIOR = VERNIZ ACRÍLICO / QUANDO OS TIJOLOS APARENTES ESTIVEREM PICHADOS OU QUE SOFRERAM PINTURA ANTERIOR = TINTA ACRÍLICA SEMI-BRILHO
		COR:	PARA O SEGUNDO CASO ACIMA, APLICAR COR BRANCO GELO - 101
02	ESTRUTURAS METÁLICAS (INCLUSIVE DE QUADRAS)	TIPO:	TINTA ESMALTE SINTÉTICO BRILHANTE
		COR:	CINZA ESCURO - 504
03	ESQUADRIAS METÁLICAS (JANELAS, PORTAS E PORTAIS), BRISES E SUAS ESTRUTURAS DE FIXAÇÃO, CORRIMÃOS, GUARDA-CORPOS E CAIXA D'ÁGUA METÁLICA	TIPO:	TINTA ESMALTE SINTÉTICO BRILHANTE
		COR:	CINZA ESCURO - 504
04	TETO	TIPO:	TINTA LÁTEX PVA
		COR:	BRANCO NEVE - 100
05	PAREDES INTERNAS / CIRCULAÇÕES	TIPO:	QUANDO O ESTADO GERAL DOS TIJOLOS ESTIVEREM BONS E QUE NÃO SOFRERAM PINTURA ANTERIOR = VERNIZ ACRÍLICO / QUANDO OS TIJOLOS APARENTES ESTIVEREM PICHADOS OU QUE SOFRERAM PINTURA ANTERIOR = BARRADO APLICAR TINTA ESMALTE BRILHANTE E ACIMA DO BARRADO APLICAR TINTA ACRÍLICA SEMI-BRILHO
		COR:	PARA O SEGUNDO CASO ACIMA, APLICAR BARRADO = COR BRANCO GELO - 501 / ACIMA DO BARRADO = COR BRANCO GELO - 101
06	ESTRUTURAS EM CONCRETO APARENTE (VIGAS E PILARES) E ELEMENTOS VAZADOS	TIPO:	TINTA ACRÍLICA SEMI-BRILHO
		COR:	BRANCO GELO - 101
07	PORTÕES DE ENTRADA DE PESSOAS E VEÍCULOS	TIPO:	TINTA ESMALTE SINTÉTICO BRILHANTE

**Memorial Descritivo de Ampliação e Reforma**

Secretaria de Estado da Educação de Goiás

Superintendência de Infraestrutura – Gerência de Projetos e Infraestrutura e Gerência de Manutenção Predial

Av. Anhangüera, N°1630 – Setor Leste Vila Nova – CEP: 74.643-010 – Goiânia – Goiás

Fone: (62) 3201-3131 – [www.sec.go.gov.br](http://www.sec.go.gov.br)

		COR:	AZUL FRANÇA - 519
08	MUROS EXTERNOS	TIPO:	TINTA ACRÍLICA FOSCA
		COR:	BRANCO GELO - 101 (VER DETALHAMENTO DO MURO DE ENTRADA)
09	DETALHAMENTO MURO DO PORTÃO DE ENTRADA DE PESSOAS	TIPO:	TINTA ACRÍLICA FOSCA
		COR:	AMARELO IPÊ - 145 / VERDE MUSGO - 134 / AZUL PROFUNDO - 131 (VER DETALHAMENTO DO MURO DE ENTRADA)
10	MURETAS DE QUADRAS	TIPO:	TINTA ACRÍLICA FOSCA
		COR:	BRANCO GELO - 101
11	LITREIROS: FAIXA EXTERNA REBOCADA (1,00M DE ALTURA OU 1,40M DE ALTURA - DEPENDE DO MURO - VER DETALHAMENTO DO MURO DE ENTRADA) AO LADO DO PORTÃO PRINCIPAL	TIPO:	TINTA ACRÍLICA FOSCA
		COR:	BRANCO GELO - 101 (VER DETALHAMENTO DO MURO DE ENTRADA)
12	LITREIROS: ESCRITO	TIPO:	TINTA ACRÍLICA FOSCA
		COR:	VERDE MUSGO - 134 (VER DETALHAMENTO DO MURO DE ENTRADA)
13	LITREIRO MURO: BANDEIRA DO ESTADO DE GOIÁS	TIPO:	TINTA ACRÍLICA FOSCA
		COR:	AMARELO IPÊ - 145 / AZUL PROFUNDO - 131 / VERDE MUSGO - 134 / BRANCO NEVE - 100 (ESTRELAS) - VER DETALHAMENTO DO MURO DE ENTRADA
14	PISOS CIMENTADOS	TIPO:	TINTA PARA PISO, CASO OS PISOS JÁ SEJAM PINTADOS
		COR:	CINZA CHUMBO - 304
<b>OBSERVAÇÕES:</b>		1 - A TIPOGRAFIA (NOS LETREIROS) A SER UTILIZADA PARA TODOS OS EDIFÍCIOS SERÁ A 'BW MITGA';	
		2 - DETALHES DE FACHADA: UTILIZAR A MESMA ESPECIFICAÇÃO DO ITEM 1 (PAREDES EXTERNAS);	
		3 - ESCOLAS PADRÕES 2000, SÉC. XXI E 6 SALAS RURAL: PERMANECER COM AS CORES ESPECIFICADAS NO PROJETO ORIGINAL;	

**Memorial Descritivo de Ampliação e Reforma**

Secretaria de Estado da Educação de Goiás

Superintendência de Infraestrutura – Gerência de Projetos e Infraestrutura e Gerência de Manutenção Predial

Av. Anhangüera, Nº 1630 – Setor Leste Vila Nova – CEP: 74 643-010 – Goiânia – Goiás

Fone: (62) 3201-3131 – [www.see.go.gov.br](http://www.see.go.gov.br)

	<p>4 - UTILIZADA REFERÊNCIA DE CORES DO CATÁLOGO DE TINTAS DA MARCA LEINERTEX EM 08/01/2019;</p>
	<p>5 - É FACULTADO NA EXECUÇÃO, MEDIANTE APROVAÇÃO DA GERÊNCIA DE PROJETOS E INFRAESTRUTURA, A GERÊNCIA DE MANUTENÇÃO PREDIAL E A GERÊNCIA DE FISCALIZAÇÃO E ACOMPANHAMENTO DE OBRAS, A UTILIZAÇÃO DE MARCAS SIMILARES, DESDE QUE TENHA QUALIDADE IGUAL OU SUPERIOR À ESPECIFICADA COMO REFERÊNCIA.</p>

**Memorial Descritivo de Ampliação e Reforma**

Secretaria de Estado da Educação de Goiás

Superintendência de Infraestrutura - Gerência de Projetos e Infraestrutura e Gerência de Manutenção Predial

Av. Anhanguera, Nº 1630 - Setor Leste Vila Nova - CEP: 74.643-010 - Goiânia - Goiás

Fone: (62) 3201-3131 - [www.sec.go.gov.br](http://www.sec.go.gov.br)





### 17.1 - Pintura de Grelhas

As grelhas receberão pintura esmalte sintético brilhante, na cor padrão Agetop, sendo que antes desta pintura deverão ser previamente bem limpas, calafetadas com massa rápida e aplicada uma demão de fundo anticorrosivo (cromato de zinco). A espessura final da cobertura da pintura será de 120microns (medida em película seca).

### 17.2 - Pintura da Estrutura Metálica

Receberá pintura com resina Alquídica Dupla Função – DF (fundo anticorrosivo e acabamento) da marca SUMARÉ, RECOMAR FBR 610 da RENNER, CORAL INDUSTRIAL, SUVINIL INDUSTRIAL (GLASSURIT) ou equivalente, na cor padrão sendo que antes desta pintura as peças deverão ser previamente bem limpas, calafetadas com massa rápida ANJO ou equivalente. A aplicação deverá ser feita em camada de 50 microns (medidas na película seca), usando diluentes indicados pelo fabricante correspondente da resina utilizada, da RENNER, (referência NR410) na proporção máxima de 20%. A pintura deverá ser feita no canteiro antes da montagem e após retoques localizados nos furos, soldas e arranhões.

## 18.0 - SERVIÇOS COMPLEMENTARES

### 18.1 – Paisagismo

- Execução:

A empreiteira deverá apresentar uma cópia da análise do solo e a recomendação de adubação, assinada por um técnico da área, com registro no CREA, sempre que o Engenheiro Fiscal da AGETOP o exigir.

A espessura das camadas de terra adubadas obedecerá ao seguinte limite mínimo:

- a) Áreas Gramadas – 20 cm;
- b) Áreas de coberturas vegetais e conjuntos de arbustos – 20 cm.

O terreno deverá ser nivelado e acertado de acordo com o projeto de terraplanagem da Implantação. Deverá também estar livre de detritos de obra, lixos e restos de construção. Em seguida deverá cavoucar e revolver o solo, abrir covas e prepará-las, conforme as especificações de adubação.

- Adubação:

- a) Orgânica - aplicação de 30 l/m<sup>2</sup> de esterco de gado ou 3 l/m<sup>2</sup> de esterco de galinha.
- b) Química - de acordo com o laudo técnico.

- Irrigação:

Toda a área gramada e arborizada será objeto de regas copiosas e constantes até que todo gramado e mudas apresentem-se em perfeitas condições e com o aspecto de adaptação completa ao novo ambiente.

- Conservação:

Será da responsabilidade da firma empreiteira a substituição das mudas de grama e de espécies vegetais que vierem a perecer no prazo de 90 dias, a contar do término do plantio.

Na hipótese do prazo referido no item anterior conflitar com o estabelecido entre o Recebimento Provisório e o Recebimento Definitivo, caberá exclusivamente a

Fiscalização dirimir a pendência, adotando solução que não acarrete nenhum prejuízo à AGETOP.

No prazo citado ficará o Empreiteiro encarregado também da manutenção da área gramada, o que implica na realização dos seguintes serviços:

- a) Combate às pragas, se for o caso;
  - b) Limpeza e poda da grama de maneira a conservá-la numa altura máxima de 5cm ;
  - c) Adubação de cobertura aos 60 dias após o plantio com aplicação de uréia, na proporção anteriormente citada.
- Cobertura Vegetal:
    - a) Plantas Diversas:

Obedecerá rigorosamente ao Projeto de Paisagismo e às Normas Técnicas Brasileiras para o plantio.

As espécies vegetais selecionadas, conforme relação no Projeto de Arquitetura, deverão estar em perfeito estado de sanidade e vigor, ou seja, livre de pragas e doenças. Mudanças fora do padrão de qualidade deverão ser rejeitadas. Consideramos mudas não aceitáveis aquelas que apresentam:

- 1- Ramo bifurcado, pois quebra-se com a ação dos ventos.
- 2- Ramo fino e flexível, que ocorre quando a muda cresce com pouca luz.
- 3- Ramo principal morto, resta um toco seco – caminho aberto para doenças.
- 4- Caule muito retorcido, que impede o bom desenvolvimento.
- 5- Tamanho do torrão muito desproporcional à altura da muda.

As mudas serão protegidas com uma régua de madeira servindo como apoio até que ela brote e serão consideradas entregues depois de totalmente pegas.

- a) Plantio de Grama:

Será plantada grama na área definida no projeto de paisagismo.

O tipo de grama será a esmeralda, plantada em placas, de modo que não haja vazios. A área a receber grama será limpa e revolvida em toda a camada vegetal, nivelada de acordo com os dados planialtimétricos determinados no projeto. Antes do plantio será adequadamente adubada e nivelada, com observância do escoamento das águas pluviais.

A firma empreiteira se obriga a entregar a grama pega sem ervas daninhas principalmente livre de tiririca com uma camada de terra vegetal e aplicação de uréia na proporção de 10 gramas m<sup>2</sup>.

## 18.2 – Rebaixamento de calçada para travessia de pedestres

A calçada deve ser rebaixada junto à travessia de pedestres sinalizadas com ou sem faixa, com ou sem semáforo, e sempre que houver foco de pedestres. Não deve haver desnível entre o término do rebaixamento da calçada e o leito carroçável.

Os rebaixamentos de calçadas devem ser construídos na direção do fluxo de pedestres. A inclinação deve ser constante e não superior a 8,33% (1:12).

Onde a largura do passeio não for suficiente para acomodar o rebaixamento e a faixa livre, deve ser feito o rebaixamento total da largura da calçada, com largura mínima de 1,50 m e com rampas laterais com inclinação máxima de 8,33%, conforme figura abaixo.

Para a regularização de piso (cimentado simples) o piso cimentado será obtido por sarrafeamento, desempenho e moderado alisamento do próprio concreto, quando este ainda estiver no estado plástico. Nos locais onde o refluxo da argamassa de

concreto for insuficiente, será permitida a adição de argamassa de cimento e areia, traço 1:3, com o concreto ainda fresco. A superfície do concreto deverá ser cuidadosamente curada por 7 dias (conservando em permanente umidade). O cimentado deverá ter espessura de 25 mm.

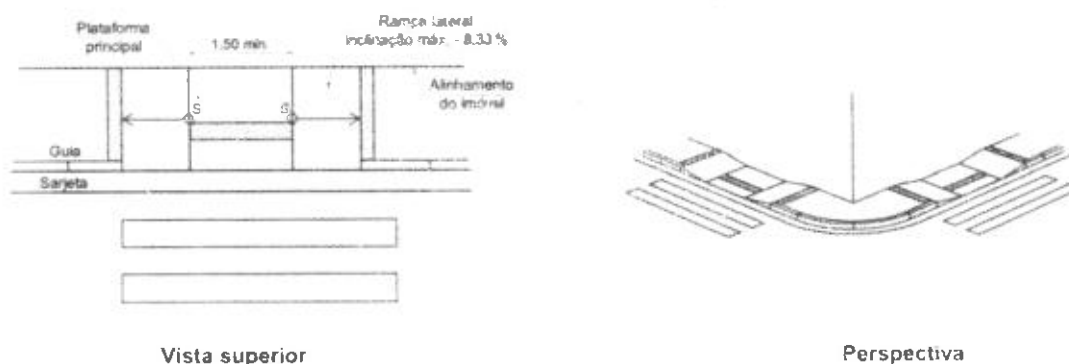

### 18.3 – Placa de inauguração

Em aço inoxidável escovado, deverá ser fornecida pela empreiteira, antes da inauguração da obra, com os dizeres e dimensões fornecidos oportunamente pela Gerência de Manutenção Predial e Gerência de Projetos de Infraestrutura da Superintendência de Infraestrutura da Secretaria de Estado da Educação.

### 18.4 - Limpeza Final

- Deverão ser devidamente removidos da obra todos os materiais e equipamentos, assim como as peças remanescentes e sobras utilizáveis de materiais, ferramentas e acessórios;
- Deverá ser realizada a remoção de todo o entulho da obra, deixando-a completamente desimpedida de todos os resíduos de construção, bem como cuidadosamente varridos os seus acessos;
- A limpeza dos elementos deverá ser realizada de modo a não danificar outras partes ou componentes da edificação, utilizando-se produtos que não prejudiquem as superfícies a serem limpas;
- Particular cuidado deverá ser aplicado na remoção de quaisquer detritos ou salpicos de argamassa endurecida das superfícies;
- Deverão ser cuidadosamente removidas todas as manchas e salpicos de tinta de todas as partes e componentes da edificação, dando-se especial atenção à limpeza dos vidros, ferragens, esquadrias, luminárias e peças e metais sanitários.

À empreiteira caberá a responsabilidade de entregar a obra limpa, de acordo com o Caderno de Encargos da AGETOP.



## 19.0 - ENTREGA / RECEBIMENTO DA OBRA

De acordo com o Capítulo XXIV do Caderno de Encargos da AGETOP.

## 20.0 - TÉCNICOS PELA ELABORAÇÃO

PROJETO DE ARQUITETURA DE AMPLIAÇÃO COM ESPECIFICAÇÃO:



---

**ISADORA MARQUES WEBER**  
ARQUITETA E URBANISTA  
CAU-GO: A148406-0

Goiânia, 17 de dezembro de 2019.

Em  
branco



<b>UNIDADE ESCOLAR</b> COORDENAÇÃO REGIONAL DE EDUCAÇÃO DE GOIÂNIA		<b>CÓDIGO INEP</b> 52080838
<b>OBRA</b> REFORMA E AMPLIAÇÃO	<b>DATA</b> 03/03/2020	<b>CIDADE</b> GOIÂNIA
<b>CRE</b> GOIÂNIA	<b>ENDEREÇO</b> RUA R-17, Nº 53 - SETOR OESTE. 74140-050	

**NOTA EXPLICATIVA ORÇAMENTÁRIA - GEPI**

Para a obra de REFORMA E AMPLIAÇÃO da unidade escolar COORDENAÇÃO REGIONAL DE EDUCAÇÃO DE GOIÂNIA, foram elaboradas planilhas orçamentárias estimadas com as tabelas ONERADA e DESONERADA.

Foram utilizados como referência os preços publicados pela AGETOP e SINAPI ou aqueles constantes das composições de custos unitários elaboradas pela Secretaria de Estado da Educação.

Após a elaboração das planilhas, verifica-se que a ONERADA é a mais vantajosa

\*ART.3 DA LEI 8666/93



UNIDADE ESCOLAR COORDENADORIA REGIONAL DE EDUCAÇÃO DE GOIÂNIA		CÓDIGO INEP 1206088	
OBRA REFORMA E AMPLIAÇÃO		DATA 03/03/2018	CIDADE GOIÂNIA
CRE GOIÂNIA	ENDEREÇO RUA R-17, Nº 51 - SETOR GEST. 74180708	REFERÊNCIA AGETOP ABR 19 - UBERLÂNDIA	REFERÊNCIA SINAPI MAY 19 - CONSUELA
ÁREA EXISTENTE (M²) 1874,71	ÁREA A CONSTRUIR (M²) 15,82	ÁREA A DEMOLIR (M²)	ÁREA TOTAL CONSTRUÍDA (M²) 1900,53

PLANILHA ORÇAMENTÁRIA

ITEM	TABELA	CODIGO	DESCRIÇÃO DOS SERVIÇOS	UNID	QUANT	MAT	MO	SERVICUO	ORÇAMENTO
<b>1.</b>			<b>REFORMA E AMPLIAÇÃO</b>					<b>47.881,69</b>	
<b>1.1.</b>			<b>SERVIÇOS PRELIMINARES</b>					<b>833,35</b>	
<b>1.1.1.</b>			<b>ESCALAMENTO ÁGUA PLUVIAL</b>					<b>197,31</b>	
1.1.1.1	AGETOP	20121	DEM. MANUAL EM CONCR. SIMPLES C/ TR. ATÉ 10 E CARGA (10 C.)	m3	1,40	0,00	122,23	177,29	
1.1.1.2	SINAPI	97622	DEMOLIÇÃO DE ALVENARIA DE BLOCO FURADO DE FORMA MANUAL, SEM REAPROVEITAMENTO AF_12/2017	M3	0,79	0,00	23,33	26,02	Referência AGETOP - 2018
<b>1.1.2.</b>			<b>AMPLIAÇÃO ADEQUAÇÕES COZINHA</b>					<b>216,04</b>	
1.1.2.1	SINAPI	97622	DEMOLIÇÃO DE ALVENARIA DE BLOCO FURADO DE FORMA MANUAL, SEM REAPROVEITAMENTO AF_12/2017	M3	3,93	0,00	23,33	95,82	Referência AGETOP - 2018
1.1.2.2	SINAPI	97645	REMOÇÃO DE IANELAR DE FORMA MANUAL, SEM REAPROVEITAMENTO AF_12/2017	M2	6,70	0,00	6,71	22,13	Referência AGETOP - 2018
1.1.2.3	SINAPI	97644	REMOÇÃO DE PORTAS DE FORMA MANUAL, SEM REAPROVEITAMENTO AF_12/2017	M2	3,36	0,00	6,71	17,82	Referência AGETOP - 2018
1.1.2.4	AGETOP	20109	DEM. FIBRO CEMENT SOBRE LARTRO CONCR. C/ TR. ATÉ 10 E CARGA	m2	14,33	0,00	122,23	175,25	
1.1.2.5	AGETOP	20163	DEMOLIÇÃO DAS INSTALAÇÕES HIDROALIMENTARES - ATAS C/ TRANSP. ATÉ 10 E CARGA	H	1,50	0,00	11,76	17,64	
1.1.2.6	AGETOP	20130	DEMOLIÇÃO DE BANDEIAS C/ TRANSP. ATÉ 10 E CARGA	m2	2,20	0,00	2,34	5,38	
<b>1.2.</b>			<b>TRANSPORTES</b>					<b>190,23</b>	
1.2.1.1	SINAPI	72900	TRANSPORTE DE ENTULHO COM CAMINHÃO BARULHANTE 8 M3 RODOVIA PAVIMENTADA, DMET 0,5 A 1,0 KM	M3	7,39	1,51	0,90	34,30	
1.2.1.2	SINAPI	72977	CARGA MANUAL DE ENTULHO EM CAMINHÃO BARULHANTE 8 M3	M3	7,99	8,21	12,82	135,41	
<b>1.3.</b>			<b>SERVICUO EM TERRA</b>					<b>267,83</b>	
<b>1.3.1.</b>			<b>OUTROS SERVIÇOS</b>					<b>217,74</b>	
<b>1.3.1.1.</b>			<b>ESCALAMENTO ÁGUA PLUVIAL</b>					<b>117,74</b>	
1.3.1.1.1	AGETOP	41802	APILAMENTO	m2	29,80	0,00	4,06	117,74	
<b>1.3.1.2.</b>			<b>AMPLIAÇÃO ADEQUAÇÕES COZINHA</b>					<b>150,00</b>	
1.3.1.2.1	AGETOP	41802	APILAMENTO	m2	36,87	0,00	4,06	150,00	
			COPA					0,00	
			APILAMENTO	m2		0,00	4,06	0,00	
<b>1.4.</b>			<b>FUNDAÇÕES E SONDAÇENS</b>					<b>19.025,96</b>	
<b>1.4.1.</b>			<b>ESTACAS E BLOCOS</b>					<b>2.638,32</b>	
1.4.1.1	SINAPI	96230	ESTACA BROCA DE CONCRETO, DIAMETRO DE 30 CM, PROFUNDIDADE DE ATÉ 1 M, ESCAVAÇÃO MANUAL COM TRADO CONCHA, NÃO ARRIADA AF_03/2018	M	20,00	18,24	28,27	910,00	Referência AGETOP - 1208
1.4.1.2	SINAPI	96522	ESCAVAÇÃO MANUAL PARA BLOCO DE COFORMENTO OU SAPATA, SEM PREVISÃO DE FORMA AF_06/2017	M3	1,29	0,00	12,93	62,50	Referência AGETOP - 1208
1.4.1.3	AGETOP	51032	CONCRETO USINADO CONVENCIONAL FCk=25 MPa COM TRANSPORTE MANUAL (10 C.)	m3	1,13	290,91	26,16	154,44	
1.4.1.4	SINAPI	96544	ARMAÇÃO DE BLOCO VIGA BALDRAME OU SAPATA UTILIZANDO AÇO CA-50 DE 8,3 MM - MONTAGEM AF_06/2017	KG	42,90	4,83	2,10	298,15	Referência AGETOP - 1208
1.4.1.5	SINAPI	96545	ARMAÇÃO DE BLOCO VIGA BALDRAME OU SAPATA UTILIZANDO AÇO CA-50 DE 8 MM - MONTAGEM AF_06/2017	KG	34,90	4,83	2,10	231,37	Referência AGETOP - 1208
1.4.1.6	SINAPI	96547	ARMAÇÃO DE BLOCO VIGA BALDRAME OU SAPATA UTILIZANDO AÇO CA-50 DE 12,5 MM - MONTAGEM AF_06/2017	KG	145,27	5,24	1,49	971,56	
<b>1.4.2.</b>			<b>MURO DE CONTENÇÃO</b>					<b>15.946,87</b>	
<b>1.4.2.1.</b>			<b>ESTACAS</b>					<b>22.083,43</b>	
1.4.2.1.1	SINAPI	96230	ESTACA BROCA DE CONCRETO, DIAMETRO DE 30 CM, PROFUNDIDADE DE ATÉ 1 M, ESCAVAÇÃO MANUAL COM TRADO CONCHA, NÃO ARRIADA AF_03/2018	M	80,50	18,24	28,27	3.784,05	Referência AGETOP - 1208
	SINAPI	96522	ESCAVAÇÃO MANUAL PARA BLOCO DE COFORMENTO OU SAPATA, SEM PREVISÃO DE FORMA AF_06/2017	M3	0,40	0,00	12,93	6,00	Referência AGETOP - 1208
1.4.2.1.2	AGETOP	51032	CONCRETO USINADO CONVENCIONAL FCk=25 MPa COM TRANSPORTE MANUAL (10 C.)	m3	6,27	290,91	26,16	1.977,53	
1.4.2.1.3	SINAPI	96544	ARMAÇÃO DE BLOCO VIGA BALDRAME OU SAPATA UTILIZANDO AÇO CA-50 DE 8,3 MM - MONTAGEM AF_06/2017	KG	180,00	4,83	2,10	1.271,85	Referência AGETOP - 1208
1.4.2.1.4	SINAPI	96547	ARMAÇÃO DE BLOCO VIGA BALDRAME OU SAPATA UTILIZANDO AÇO CA-50 DE 12,5 MM - MONTAGEM AF_06/2017	KG	926,00	5,24	1,49	6.191,50	
<b>1.4.2.2.</b>			<b>FORMA</b>					<b>2.782,64</b>	
1.4.2.2.1	SINAPI	96527	ESCAVAÇÃO MANUAL DE VALA PARA VIGA BALDRAME, COM PREVISÃO DE FORMA AF_06/2017	M3	5,34	0,00	26,62	144,15	Referência AGETOP - 1208
1.4.2.2.2	AGETOP	60191	FORMA DE TÁBUA CINTA BALDRAME 1-8 VEZES	m2	12,14	11,94	8,81	645,14	
1.4.2.2.3	AGETOP	51032	CONCRETO USINADO CONVENCIONAL FCk=25 MPa COM TRANSPORTE MANUAL (10 C.)	m3	2,77	290,91	26,16	876,62	
1.4.2.2.4	SINAPI	96544	ARMAÇÃO DE BLOCO VIGA BALDRAME OU SAPATA UTILIZANDO AÇO CA-50 DE 8,3 MM - MONTAGEM AF_06/2017	KG	80,09	4,83	2,10	536,62	Referência AGETOP - 1208
1.4.2.2.5	SINAPI	96545	ARMAÇÃO DE BLOCO VIGA BALDRAME OU SAPATA UTILIZANDO AÇO CA-50 DE 8 MM - MONTAGEM AF_06/2017	KG	75,90	4,83	2,10	512,32	Referência AGETOP - 1208
1.4.2.2.6	SINAPI	96965	REATERRO MANUAL APILADO COM SOQUETE AF_08/2017	M3	2,77	0,00	17,24	47,75	Referência AGETOP - 1208
<b>1.4.3.</b>			<b>FORMA BALDRAMES</b>					<b>1.083,27</b>	
1.4.3.1	SINAPI	96527	ESCAVAÇÃO MANUAL DE VALA PARA VIGA BALDRAME, COM PREVISÃO DE FORMA AF_06/2017	M3	1,13	0,00	26,62	26,80	Referência AGETOP - 1208
1.4.3.2	SINAPI	96965	REATERRO MANUAL APILADO COM SOQUETE AF_10/2017	M3	0,16	0,00	17,24	2,75	Referência AGETOP - 1208
1.4.3.3	AGETOP	60191	FORMA DE TÁBUA CINTA BALDRAME 1-8 VEZES	m2	16,09	11,94	8,81	120,99	
1.4.3.4	AGETOP	51032	CONCRETO USINADO CONVENCIONAL FCk=25 MPa COM TRANSPORTE MANUAL (10 C.)	m3	0,97	290,91	26,16	96,97	
1.4.3.5	SINAPI	96544	ARMAÇÃO DE BLOCO VIGA BALDRAME OU SAPATA UTILIZANDO AÇO CA-50 DE 8,3 MM - MONTAGEM AF_06/2017	KG	26,43	4,83	2,10	163,82	Referência AGETOP - 1208
1.4.3.6	SINAPI	96545	ARMAÇÃO DE BLOCO VIGA BALDRAME OU SAPATA UTILIZANDO AÇO CA-50 DE 8 MM - MONTAGEM AF_06/2017	KG	33,43	4,63	2,10	219,28	Referência AGETOP - 1208

92





UNIDADE ESCOLAR		COORDENAÇÃO REGIONAL DE EDUCAÇÃO DE IRUMAMA		CODIGO INEP	2208038
OBRA			DATA	CIDADE	
REFORMA E AMPLIAÇÃO			03/03/2020	GOIÂNIA	
CUR	ENDEREÇO	REFERÊNCIA AGU/OP	REFERÊNCIA SINAPI		
GOIÂNIA	RUA B-17, Nº 43 - SETOR OESTE, 74140-950	ABR/19 ONERADA	NOV/19 ONERADA		
ÁREA EXISTENTE (M²)	ÁREA A CONSTRUIR (M²)	ÁREA A DEMOLIR (M²)	ÁREA TOTAL CONSTRUÍDA (M²)		
1874,71	25,62		1900,33		

PLANILHA ORÇAMENTÁRIA

ITEM	TABELA	CODIGO	DESCRIÇÃO DOS SERVIÇOS	UNID	QUANT	MAT	MO	T.SERVICO	OBSERVAÇÕES
<b>1.7.</b>			<b>ALVENARIAS E DIVISÓRIAS</b>					<b>1.185,40</b>	
<b>1.7.1.</b>			<b>AMPLIAÇÃO ADEQUAÇÕES COZINHA</b>					<b>1.185,40</b>	
1.7.1.0.1	SINAPI	7212	ALVENARIA EM TIPOLO CERAMICO MACICO 5X13X20CM 0,2 VELZ. ESPESSURA 10CM, ASSENTADO COM ARGAMASSA TRACO 1:2:4 (CIMENTO, CAL E AREIA)	M2	29,50	35,73	23,06	1.185,40	
<b>1.8.</b>			<b>ESTRUTURAS METÁLICAS</b>					<b>3.023,47</b>	
1.8.0.0.1	ADETOP	150204	ESTRUTURA METÁLICA CONVENCIONAL EM AÇO DO TIPO MR-150 ASTM A36 COM FUNDO ANTICORROSIVO	Kg	318,26	5,30	0,00	3.023,47	
<b>1.9.</b>			<b>COBERTURAS</b>					<b>1.172,59</b>	
<b>1.9.1.</b>			<b>CERÂMICA</b>					<b>554,67</b>	
<b>1.9.1.1.</b>			<b>AMPLIAÇÃO ADEQUAÇÕES COZINHA</b>					<b>554,67</b>	
1.9.1.1.1	ADETOP	160404	EMBARCAMENTO DE BETALE	M	5,60	9,26	8,83	36,50	
1.9.1.1.2	ADETOP	160100	COBERTURA COM TELHA AMERICANA RESINADA COR VERMELHA	m2	23,63	16,44	2,99	418,17	
<b>1.9.2.</b>			<b>CALHA E RUPU</b>					<b>617,72</b>	
<b>1.9.2.1.</b>			<b>AMPLIAÇÃO ADEQUAÇÕES COZINHA</b>					<b>617,72</b>	
1.9.2.1.1	SINAPI	9428	CALHA EM CHAPA DE AÇO GALVANEADO NÚMERO 24, DESENVOLVIMENTO DE 50 CM, INCLUSIVE TRANSPORTE VERTICAL AF 07/2019	M	6,85	16,78	27,47	111,81	Referência AGU/OP - 10961
1.9.2.1.2	SINAPI	9431	RUPU EM CHAPA DE AÇO GALVANEADO NÚMERO 24, CORTE DE 25 CM, INCLUSIVE TRANSPORTE VERTICAL AF 07/2019	M	6,85	12,40	13,15	226,11	Referência AGU/OP - 10961
<b>1.10.</b>			<b>ESQUADRIAS METÁLICAS</b>					<b>2.410,24</b>	
<b>1.10.1.</b>			<b>AMPLIAÇÃO ADEQUAÇÕES COZINHA</b>					<b>2.410,24</b>	
1.10.1.0.1	ADETOP	180401	ESQ DE COHRER CHAPA VIDRO 10110121113 C/ERRAGENS	m2	16,00	114,61	36,03	2.410,24	
<b>1.11.</b>			<b>VIDROS</b>					<b>1.050,72</b>	
<b>1.11.1.</b>			<b>AMPLIAÇÃO ADEQUAÇÕES COZINHA</b>					<b>1.050,72</b>	
1.11.1.0.1	SINAPI	72117	VERBO LISO CONTUM TRANSPARENTE, ESPESSURA 4MM	M2	16,00	65,67	0,00	1.050,72	Referência AGU/OP - 104102
<b>1.12.</b>			<b>REVESTIMENTO DE PAREDE</b>					<b>866,00</b>	
<b>1.12.1.</b>			<b>AMPLIAÇÃO ADEQUAÇÕES COZINHA</b>					<b>866,00</b>	
1.12.1.0.1	SINAPI	87553	EMBOÇO PARA RECEBIMENTO DE CERÂMICA, EM ARGAMASSA TRACO 1:2:8. PREPARO MECÂNICO COM BETONEIRA 40L, APLICADO MANUALMENTE EM FACES INTERNAS DE PAREDES PARA AMBIENTE COM ÁREA MAIOR QUE 10M2. ESPESSURA DE 10MM, COM EXECUÇÃO DE TALISCAS AF 06/2014	M2	13,32	7,95	6,16	218,00	
1.12.1.0.2	SINAPI	87273	REVESTIMENTO CERÂMICO PARA PAREDES EM PERNAS COM PLACAS TIPO ESMALTADA EXTRA DE DIMENSÕES 33X45 CM APLICADAS EM AMBIENTES DE ÁREA MAIOR QUE 3 M² NA ALTURA INTEIRA DAS PAREDES AF 06/2014	M2	15,32	25,97	14,62	626,00	
<b>1.13.</b>			<b>REVESTIMENTO DE PISO</b>					<b>1.658,10</b>	
<b>1.13.1.</b>			<b>PORCELANATO</b>					<b>1.017,78</b>	
<b>1.13.1.1.</b>			<b>AMPLIAÇÃO ADEQUAÇÕES COZINHA</b>					<b>1.017,78</b>	
1.13.1.1.1	SINAPI	87251	REVESTIMENTO CERÂMICO PARA PISO COM PLACAS TIPO ESMALTADA EXTRA DE DIMENSÕES 43X45 CM APLICADA EM AMBIENTES DE ÁREA MAIOR QUE 10 M2 AF 06/2014	M2	36,97	21,89	3,84	1.017,78	
<b>1.13.2.</b>			<b>CONCRETO</b>					<b>640,32</b>	
<b>1.13.2.1.</b>			<b>ESCAMENTO ÁGUA PLUVIAL</b>					<b>640,32</b>	
1.13.2.1.1	ADETOP	228103	PISO CONCRETO DESEMPENHADO ESPESSURA = 9 CM 1:2:5:3	m3	20,00	12,49	8,59	640,32	
<b>1.14.</b>			<b>ADMINISTRAÇÃO</b>					<b>3.884,93</b>	
1.14.0.0.1	SINAPI	5078	ENGENHEIRO CIVIL DE OBRA PLENO COM ENCARGOS COMPLEMENTARES	H	19,00	0,00	67,82	1.288,58	Referência AGU/OP - 20101
1.14.0.0.2	SINAPI	5076	ENCARREGADO GERAL COM ENCARGOS COMPLEMENTARES	H	93,00	0,00	18,17	Referência AGU/OP - 20101	

94



UNIDADE ESCOLAR COORDENAÇÃO REGIONAL DE EDUCAÇÃO DE COLÔNIA		CÓDIGO INEP 1200000	
OBRA REFORMA E AMPLIAÇÃO	DATA 03/03/2020	CIDADE COLÔNIA	
CNE COLÔNIA	ENDEREÇO RUA R-13, N° 51 - SETOR OESTE, 74140-050	REFERÊNCIA AGETOP JUN/19 - ONERADA	REFERÊNCIA SINAPI NOV/15 - ONERADA
ÁREA EXISTENTE (M²) 074,71	ÁREA A CONSTRUIR (M²) 25,52	ÁREA A DEMOUIR (M²)	ÁREA TOTAL CONSTRUÍDA (M²) 100,23

PLANILHA ORÇAMENTARIA

ITEM	TABELA	CODIGO	DESCRIÇÃO DOS SERVIÇOS	UNID	QUANT	MAT	MIO	T.SERVICIO	OBSERVAÇÕES
<b>1.15</b>			<b>PINTURA</b>					<b>1.830,54</b>	
<b>1.15.1</b>			<b>AMPLIAÇÃO ADEQUAÇÕES COZINHA</b>					<b>2.019,57</b>	
1.15.1.1	SINAPI	74145-1	ESTRUTURAS METÁLICAS					297,87	
1.15.1.1.1			PINTURA EM ALATE FORCO, DUAS DEMAOIS, SOBRE SUPERFICIE METALICA, INCLUSIVE UMA DEMAO DE FUNDO ANTICORROSIVO UTILIZACAO DE REVOLVER (AR- COMPRIMIDO)	M2	25,85	4,95	10,34	997,80	Referência AGETOP-2019/2
1.15.1.2			<b>PINTURA EXTERNA</b>					125,29	
1.15.1.2.1	AGETOP	26992	PINTURA C/VERNIZ ACRILICO/42 DEMAOIS	m2	19,95	3,47	4,69	135,34	
1.15.1.2.2			RETOCADAS MORGAS					496,32	
1.15.1.3	SINAPI	74145-1	PINTURA EM ALATE FORCO, DUAS DEMAOIS, SOBRE SUPERFICIE METALICA, INCLUSIVE UMA DEMAO DE FUNDO ANTICORROSIVO UTILIZACAO DE REVOLVER (AR- COMPRIMIDO)	M2	32,90	4,95	10,34	997,32	Referência AGETOP-2019/2
<b>1.16</b>			<b>DIVERSOS</b>					<b>2.129,42</b>	
<b>1.16.1</b>			<b>AMPLIAÇÃO ADEQUAÇÕES COZINHA</b>					<b>2.129,42</b>	
1.16.1.1	AGETOP	27108	BANCADA DE GRANITO C/ESPELHO	m2	7,76	208,63	17,96	1.987,79	
1.16.1.2	AGETOP	27150	LIMPEZA FINAL DE OBRAS - OBRAS CIVIS	m2	65,09	0,53	0,32	141,63	
<b>VALOR TOTAL</b>								<b>47.881,65</b>	
<b>VALOR BDI (20,34%)</b>								<b>9.739,14</b>	
<b>TOTAL ORÇAMENTO</b>								<b>57.620,79</b>	
<b>CUSTO POR M2</b>								<b>30,32</b>	
<b>MATERIAL S/ BDI</b>								<b>31.144,05</b>	
<b>MÃO DE OBRAS BDI</b>								<b>16.737,64</b>	

OBS: OS QUANTITATIVOS DE MATERIAIS DAS INSTALAÇÕES HIDROSANITARIAS ELÉTRICAS E ESPECIAIS SÃO FORNECIDOS PELOS PROFISSIONAIS RESPONSÁVEIS PELOS RESPECTIVOS PROJETOS

(1) Conforme previsto pelo DECRETO Nº 7.983 DE 01 DE ABRIL DE 2013, os preços adotados são aqueles constantes dos sistemas de referência indicados. Justifica-se o uso dos preços destas composições de custos unitários devido ao seu valor ser menor a médiana de seus correspondentes na tabela SINAPI.

(2) Optou-se pelo uso das composições de custos da AGETOP para itens não presentes na SINAPI.

(3) Para itens da AGETOP, os valores não estão incluídos nas esquadrias e já foram considerados os custos de contramarcas para as esquadrias de alumínio.

(4) Nos casos em que houver execução de granito e amarração do item AGETOP 221102, considerou-se que o quantitativo para o rodapé, de altura igual a 7cm, foi incorporado na área de piso.

(5) O custo unitário aproximado por metro quadrado e calculado dividindo-se o valor total do orçamento pela área total de construção.





UNIDADE ESCOLAR COORDENAÇÃO REGIONAL DE EDUCAÇÃO DE GOIÂNIA		CÓDIGO INEP 52080838
OBRA REFORMA E AMPLIAÇÃO		CIDADE GOIÂNIA
ENDEREÇO RUA R-17, Nº 53 - SETOR OESTE, 74140-050		CRE GOIÂNIA
REFERÊNCIA AGETOP E SINAPI - ONERADA	DATA 03/03/2020	ÁREA TOTAL CONSTRUÍDA (M²) 1900,33

SOMATÓRIO DE SERVIÇOS

ITEM	DESCRIÇÃO DOS SERVIÇOS	PREÇO SEM BDI (R\$)	PREÇO COM BDI (R\$)	PARTIC. (%)
a.	SERVIÇOS PRELIMINARES	533,35	641,83	1,11
b.	TRANSPORTES	190,21	228,90	0,40
c.	SERVIÇO EM TERRA	267,83	322,31	0,56
d.	FUNDAÇÕES E SONDAGENS	19.889,80	23.935,39	41,54
e.	ESTRUTURA	4.973,74	5.985,40	10,39
g.	INSTALAÇÕES HIDROSSANITÁRIAS	4.503,55	5.419,57	9,41
i.	ALVENARIAS E DIVISÓRIAS	1.185,40	1.426,51	2,48
n.	ESTRUTURAS METÁLICAS	3.023,47	3.638,44	6,31
o.	COBERTURAS	1.172,59	1.411,09	2,45
q.	ESQUADRIAS METÁLICAS	2.410,24	2.900,48	5,03
r.	VIDROS	1.050,72	1.264,44	2,19
s.	REVESTIMENTO DE PAREDE	848,00	1.020,48	1,77
u.	REVESTIMENTO DE PISO	1.658,10	1.995,36	3,46
x.	ADMINISTRAÇÃO	3.014,73	3.627,93	6,30
y.	PINTURA	1.030,54	1.240,15	2,15
z.	DIVERSOS	2.129,42	2.562,55	4,45
<b>TOTAL GERAL DO ORÇAMENTO</b>		<b>47.881,69</b>	<b>57.620,83</b>	<b>100,00</b>

(\*) Para itens da AGETOP, os vidros não estão inclusos nas esquadrias e já foram considerados os custos de contramarcos para as esquadrias de alumínio;

<b>UNIDADE ESCOLAR</b> COORDENAÇÃO REGIONAL DE EDUCAÇÃO DE GOLÂNIA	<b>PRAZO</b> 60 DIAS CORRIDOS
<b>OBRA</b> REFORMA E AMPLIAÇÃO	<b>DATA</b> 03/03/2020
<b>LOCAL</b> GOLÂNIA	<b>ÁREA TOTAL CONSTRUÍDA (M²)</b> 1900,33

**CRONOGRAMA - FÍSICO FINANCEIRO**

CUSTO TOTAL:	RS 57.620,83	VALOR	Dias:	30		TOTAL
				1ª PARCELA	2ª PARCELA	
DESCRIÇÃO DOS SERVIÇOS			%			
SERVIÇOS PRELIMINARES	641,83	641,83	1,11	641,83 100,00%		641,83 1,11%
TRANSPORTES	228,90	228,90	0,40	109,87 48,00%	119,03 52,00%	228,90 0,40%
SERVIÇO EM TERRA	322,31	322,31	0,56	322,31 100,00%		322,31 0,56%
FUNDAÇÕES E SONDAGENS	23.935,39	23.935,39	41,54	23.935,39 100,00%		23.935,39 41,54%
ESTRUTURA	5.985,40	5.985,40	10,39	2.932,85 49,00%	3.052,55 51,00%	5.985,40 10,39%
INSTALAÇÕES HIDROSSANITÁRIAS	5.419,57	5.419,57	9,41	2.601,39 48,00%	2.818,18 52,00%	5.419,57 9,41%
ALVENARIA E DIVISÓRIAS	1.426,51	1.426,51	2,48	1.426,51 100,00%		1.426,51 2,48%
ESTRUTURA METÁLICA	3.638,44	3.638,44	6,31	1.273,45 35,00%	2.364,99 65,00%	3.638,44 6,31%
COBERTURAS	1.411,09	1.411,09	2,45		1.411,09 100,00%	1.411,09 2,45%
ESQUADRIAS METÁLICAS	2.900,48	2.900,48	5,03	1.421,24 49,00%	1.479,24 51,00%	2.900,48 5,03%
VIDROS	1.264,44	1.264,44	2,19		1.264,44 100,00%	1.264,44 2,19%
REVESTIMENTO DE PAREDE	1.020,48	1.020,48	1,77	326,55 32,00%	693,93 68,00%	1.020,48 1,77%
REVESTIMENTO DE PISO	1.995,36	1.995,36	3,46	977,73 49,00%	1.017,63 51,00%	1.995,36 3,46%
ADMINISTRAÇÃO - MENSALISTAS	3.627,93	3.627,93	6,30	1.795,46 49,49%	1.832,47 50,51%	3.627,93 6,30%
PINTURA	1.240,15	1.240,15	2,15		1.240,15 100,00%	1.240,15 2,15%
DIVERSOS	2.562,55	2.562,55	4,45	1.178,77 46,00%	1.383,78 54,00%	2.562,55 4,45%
<b>CUSTO DO ORÇAMENTO</b>	<b>57.620,83</b>	<b>57.620,83</b>	<b>100,00</b>	<b>38.943,35</b>	<b>18.677,48</b>	<b>57.620,83</b>
<b>PERCENTUAIS:</b>				67,59%	32,41%	100%
<b>TOTAIS ACUMULADOS:</b>				<b>38.943,35</b>	<b>57.620,83</b>	
<b>PERCENTUAIS ACUMULADOS:</b>				67,59%	100,00%	

**OBSERVAÇÕES:**

*Os pagamentos somente poderão ser efetuados mediante medição e atesto pelos técnicos da Secretaria da Educação.*

  
David Henrique de Azevedo Alves  
Engenheiro Civil  
CREA 1016090234/D-GO

UNIDADE ESCOLAR  
COORDENAÇÃO REGIONAL DE EDUCAÇÃO DE GOIÂNIA

OBRA  
REFORMA E AMPLIAÇÃO

ENDEREÇO  
RUA R-17, Nº 53 - SETOR OESTE, 74140-050

CIDADE  
GOIÂNIA

CRE  
GOIÂNIA

DETALHAMENTO DA COMPOSIÇÃO DE BDI

COMPOSIÇÃO BDI PARA OBRAS CIVIS			
DESCRIÇÃO	COEF.	TAXA % (a.m)	% no preço de venda
1) COFINS	100,00%	3,00%	3,00%
2) PIS	100,00%	0,65%	0,65%
3) ISSQN	100,00%	3,00%	3,00%
4) CPRB	100,00%	0,00%	0,00%
5) Administração Central	100,00%	4,00%	4,00%
6) Despesas Financeiras	100,00%	0,56%	0,56%
7) Seguros + Garantias	100,00%	0,12%	0,12%
8) Risco	100,00%	0,97%	0,97%
9) Lucro	100,00%	6,30%	6,30%
<b>BDI - FINAL</b>			<b>20,34%</b>

Notas:

- (1) e (2) Alíquota definida por lei
- (3) Alíquota e base de cálculo definidas pela legislação municipal
- (4) Alíquota definida pelas leis 12.546/11, 12844/13 e 13.161/15 (CPRB – contribuição previdenciária sobre a receita bruta)
- (5) Valores definidos a partir dos limites no Acórdão nº 2.622/2013 - TCU – Plenário. Valores entre o 1º e 3º quartis
- (6) Valor calculado pela expressão matemática do acórdão nº 2.369/2011 – TCU – Plenário e disponibilizado pela AGETOP em dezembro de 2018 (Foi utilizado para o cálculo a média da Taxa SELIC no período de 11/2017 a 10/2018)

$$DF = \left( 1 + \frac{TAXA SELIC}{100} \right)^{\frac{DU}{360}}$$

Onde

DF = taxa representativa das Despesas Financeiras;

DU = Dias úteis

(7) Valores definidos pela AGETOP a partir dos limites no Acórdão nº 2 622/2013 - TCU – Plenário. Valores médios.

Observação da AGETOP: (Seguros contra erros de execução, incêndio e explosão, danos da natureza (vendaval, destelhamento, alagamento, inundação, desmoronamento, geadas etc.), emprego de material defeituoso ou inadequado, roubo e/ou furto qualificado, quebra de equipamentos, desmoronamento de estrutura, nas modalidades de Obras Cíveis em Construção (OCC); Instalação e Montagem (IM); e Obras Cíveis em Construção e Instalação e Montagem (OCC/IM). Bem como coberturas adicionais para ampliação dessas coberturas básicas, como cobertura de responsabilidade civil geral, cobertura de responsabilidade civil cruzada, cobertura de despesas extraordinárias, cobertura de tumultos, cobertura de desentulho do local, cobertura de riscos do fabricante, dentre outras, incluindo o seguro de vida em grupo regido pela convenção coletiva dos trabalhadores na indústria da construção civil). A partir de 24/02/2015 por intermédio da Portaria 449/2015 a Presidência da AGETOP, na pessoa do Senhor Jayme Eduardo Rincon, determinou a exclusão dos valores referentes aos Seguros de Risco de Engenharia e Responsabilidade Civil do Profissional na composição do cálculo do BDI.

(8) Valores definidos a partir dos limites no Acórdão nº 2 622/2013 - TCU – Plenário. Valores entre 1º e 3º quartis.

(9) Valores definidos a partir dos limites definidos no Acórdão nº 2 622/2013 - TCU – Plenário. Valores adotados e praticados no mercado ( " ex ante " ) ou aqueles entre os 1º e 3º quartis.

(\*) A fórmula para estipulação da taxa de BDI estimado adotado é a mesma que foi aplicada para a obtenção das tabelas contidas no Acórdão n. 2 622/2013 – TCU Plenário

onde

AC = taxa de administração central

S = taxa de seguros

R = taxa de riscos

G = taxa de garantias

DF = taxa de despesas financeiras

L = taxa de lucro/remuneração

I = taxa de incidência de impostos (PIS, COFINS, CPRB e ISS)

$$BDI = \frac{(1 + AC + S + R + G)(1 + DF)(1 + L)}{(1 - I)} - 1$$

Obs.: Para obras com valores superiores a R\$ 20.000.000,00 sugere-se recalcular o BDI, dimensionando as taxas de administração central e lucro para patamares inferiores ao estipulado acima.

<b>UNIDADE ESCOLAR</b> COORDENAÇÃO REGIONAL DE EDUCAÇÃO DE GOIÂNIA	<b>CIDADE</b> GOIÂNIA
<b>OBRA</b> REFORMA E AMPLIAÇÃO	<b>CRE</b> GOIÂNIA
<b>ENDEREÇO</b> RUA R-17, Nº 53 - SETOR OESTE, 74140-050	<b>DATA</b> 03/03/2020

RELATÓRIO CENTRAL

CÓDIGO	ETAPA	PREÇO (RS) C/BDI	PARTIC (%)
a.	SERVIÇOS PRELIMINARES	641,83	1,11
b.	TRANSPORTES	228,90	0,40
c.	SERVIÇO EM TERRA	322,31	0,56
d.	FUNDAÇÕES E SONDAGENS	23.935,39	41,54
e.	ESTRUTURA	5.985,40	10,39
g.	INSTALAÇÕES HIDROSSANITÁRIAS	5.419,57	9,41
i.	ALVENARIAS E DIVISÓRIAS	1.426,51	2,48
n.	ESTRUTURAS METÁLICAS	3.638,44	6,31
o.	COBERTURAS	1.411,09	2,45
q.	ESQUADRIAS METÁLICAS	2.900,48	5,03
r.	VIDROS	1.264,44	2,19
s.	REVESTIMENTO DE PAREDE	1.020,48	1,77
u.	REVESTIMENTO DE PISO	1.995,36	3,46
x.	ADMINISTRAÇÃO	3.627,93	6,30
y.	PINTURA	1.240,15	2,15
z.	DIVERSOS	2.562,55	4,45
<b>TOTAL GERAL DO ORÇAMENTO (RS) C/BDI</b>		<b>57.620,83</b>	<b>100,00</b>



UNIDADE ESCOLAR COORDENAÇÃO REGIONAL DE EDUCAÇÃO DE GOIÂNIA		CÓDIGO INEP 52080838			
OBRA REFORMA E AMPLIAÇÃO		CIDADE GOIÂNIA			
CRE GOIÂNIA		ÁREA TOTAL CONSTRUÍDA (M²) 1900,33			
CÓDIGO	SERVIÇO	DESCRIÇÃO	UNID	QUANT	PARC. MAIOR RELEV (50%)
m	REVESFIMENTO DE PAREDE	REVESFIMENTO CERÂMICO PARA PAREDES	m²	122,81	61,41

(\*) Para os fins do inciso I do § 1º do Art. 30 da Lei Federal 8.666/93, são consideradas parcelas de maior relevância técnica as execuções apresentadas

QUANTITATIVOS DE MATERIAIS  
 7. Fazer as quantificações necessárias para a execução do projeto.  
 8. Fazer as quantificações necessárias para a execução do projeto.

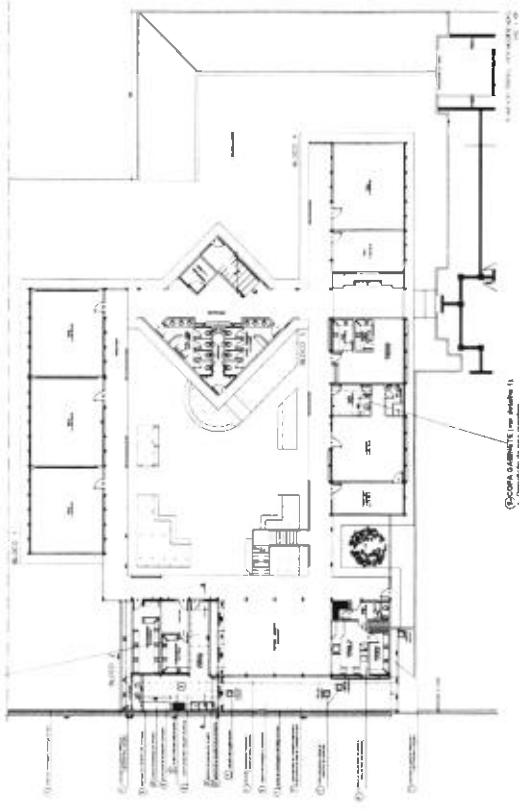
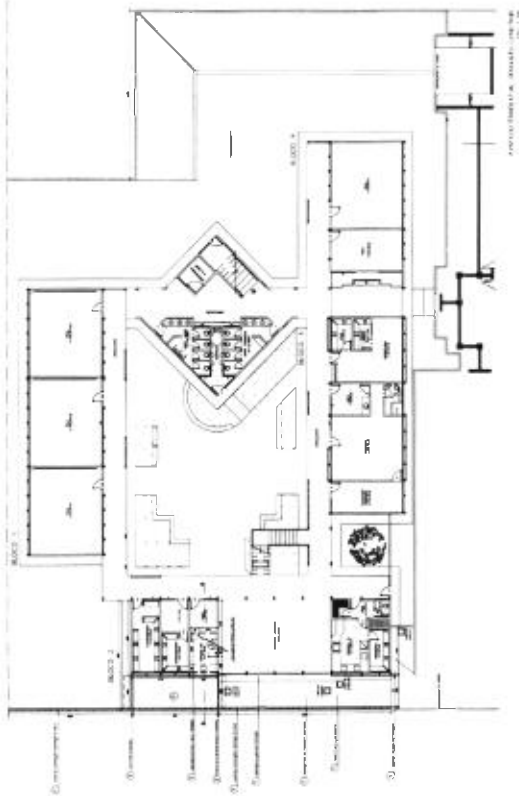

QUANTITATIVOS DE MATERIAIS  
 7. Fazer as quantificações necessárias para a execução do projeto.  
 8. Fazer as quantificações necessárias para a execução do projeto.

**QUANTITATIVOS DE MATERIAIS PARA ADEQUAÇÃO DE RESERVAS**  
 AMPLIAÇÃO E REFORMA

1. Execução de obra de reforma e ampliação de reservas.  
 2. Execução de obra de reforma e ampliação de reservas.  
 3. Execução de obra de reforma e ampliação de reservas.  
 4. Execução de obra de reforma e ampliação de reservas.  
 5. Execução de obra de reforma e ampliação de reservas.  
 6. Execução de obra de reforma e ampliação de reservas.  
 7. Execução de obra de reforma e ampliação de reservas.  
 8. Execução de obra de reforma e ampliação de reservas.  
 9. Execução de obra de reforma e ampliação de reservas.  
 10. Execução de obra de reforma e ampliação de reservas.

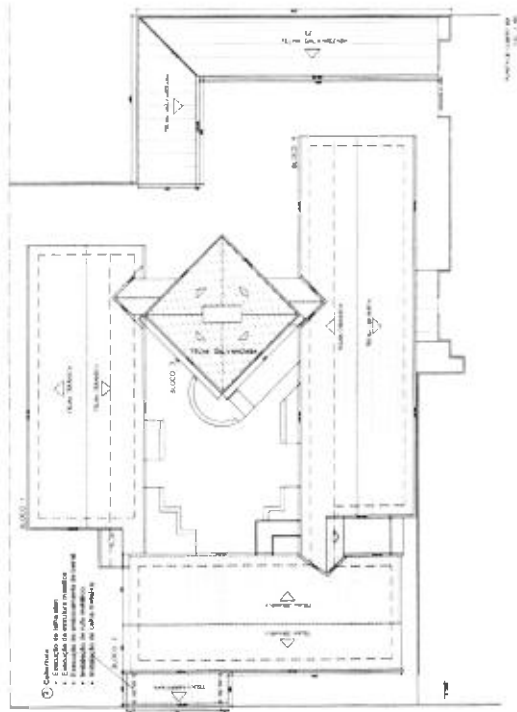

**QUANTITATIVOS DE MATERIAIS PARA ADEQUAÇÃO DE RESERVAS**  
 AMPLIAÇÃO E REFORMA

1. Execução de obra de reforma e ampliação de reservas.  
 2. Execução de obra de reforma e ampliação de reservas.  
 3. Execução de obra de reforma e ampliação de reservas.  
 4. Execução de obra de reforma e ampliação de reservas.  
 5. Execução de obra de reforma e ampliação de reservas.  
 6. Execução de obra de reforma e ampliação de reservas.  
 7. Execução de obra de reforma e ampliação de reservas.  
 8. Execução de obra de reforma e ampliação de reservas.  
 9. Execução de obra de reforma e ampliação de reservas.  
 10. Execução de obra de reforma e ampliação de reservas.

DESCRIÇÃO	UNIDADE	QUANTIDADE
1. Execução de obra de reforma e ampliação de reservas.	m²	100,00
2. Execução de obra de reforma e ampliação de reservas.	m²	100,00
3. Execução de obra de reforma e ampliação de reservas.	m²	100,00
4. Execução de obra de reforma e ampliação de reservas.	m²	100,00
5. Execução de obra de reforma e ampliação de reservas.	m²	100,00
6. Execução de obra de reforma e ampliação de reservas.	m²	100,00
7. Execução de obra de reforma e ampliação de reservas.	m²	100,00
8. Execução de obra de reforma e ampliação de reservas.	m²	100,00
9. Execução de obra de reforma e ampliação de reservas.	m²	100,00
10. Execução de obra de reforma e ampliação de reservas.	m²	100,00

DESCRIÇÃO	UNIDADE	QUANTIDADE
1. Execução de obra de reforma e ampliação de reservas.	m²	100,00
2. Execução de obra de reforma e ampliação de reservas.	m²	100,00
3. Execução de obra de reforma e ampliação de reservas.	m²	100,00
4. Execução de obra de reforma e ampliação de reservas.	m²	100,00
5. Execução de obra de reforma e ampliação de reservas.	m²	100,00
6. Execução de obra de reforma e ampliação de reservas.	m²	100,00
7. Execução de obra de reforma e ampliação de reservas.	m²	100,00
8. Execução de obra de reforma e ampliação de reservas.	m²	100,00
9. Execução de obra de reforma e ampliação de reservas.	m²	100,00
10. Execução de obra de reforma e ampliação de reservas.	m²	100,00

**LEGENDA**

1. Execução de obra de reforma e ampliação de reservas.  
 2. Execução de obra de reforma e ampliação de reservas.  
 3. Execução de obra de reforma e ampliação de reservas.  
 4. Execução de obra de reforma e ampliação de reservas.  
 5. Execução de obra de reforma e ampliação de reservas.  
 6. Execução de obra de reforma e ampliação de reservas.  
 7. Execução de obra de reforma e ampliação de reservas.  
 8. Execução de obra de reforma e ampliação de reservas.  
 9. Execução de obra de reforma e ampliação de reservas.  
 10. Execução de obra de reforma e ampliação de reservas.



**ESTADO DE GOIÁS**  
 SECRETARIA DE ESTADO DE PLANEJAMENTO E ADMINISTRAÇÃO  
 COORDENADORIA DE LICITAÇÃO E CONTRATAS

**COORDENAÇÃO REGIONAL DE EDUCAÇÃO DE GOIÁS**  
 AMPLIAÇÃO E REFORMA

Projeto nº 001/2014 - Edital nº 001/2014  
 Objeto: Ampliação e reforma de reservas.  
 Valor estimado: R\$ 1.000.000,00

**ARQUITETURA**







### 1. RESPONSÁVEL TÉCNICO

Nome: ISADORA MARQUES WEBER

Registro Nacional: A148406-0

Título do Profissional: Arquiteto e Urbanista

### 2. DADOS DO CONTRATO

Contratante: SECRETARIA DE EDUCACAO, CULTURA E ESPORTE

Documento de identificação: 01409705000120

Contrato:

Valor Contrato/Honorários: R\$ 0,00

Tipo de Contratante: Órgão Público

Celebrado em: 24/01/2020

Data de Início: 20/04/2020

Previsão de término: 24/08/2020

Após a conclusão das atividades técnicas o profissional deverá proceder a baixa deste RRT

### 3. DADOS DA OBRA/SERVIÇO

Endereço: RUA R 17

Nº: 53

Complemento:

Bairro: SETOR OESTE

UF: GO CEP: 74125170 Cidade: GOIÂNIA

Coordenadas Geográficas: Latitude: 0

Longitude: 0

### 4. ATIVIDADE TÉCNICA

Grupo de Atividade: 1 - PROJETO

Subgrupo de Atividade: 1.1 - ARQUITETURA DAS EDIFICAÇÕES

Atividade: 1.1.3 - Projeto arquitetônico de reforma

Quantidade: 212,30

Unidade: m²

Declaro a não exigibilidade de atendimento às regras de acessibilidade previstas em legislação e em normas técnicas pertinentes para as edificações abertas ao público, de uso público ou privativas de uso coletivo, conforme § 1º do art. 56 da Lei nº 13.146, de 06 de julho de 2015

### 5. DESCRIÇÃO

Projeto Arquitetônico para ampliação e reforma do COORDENAÇÃO REGIONAL DE EDUCAÇÃO DE GOIÂNIA.

### 6. VALOR

Atenção: Este Item 6 será preenchido automaticamente pelo SICCAU após a identificação do pagamento pela compensação bancária. Para comprovação deste documento é necessária a apresentação do respectivo comprovante de pagamento

### 7. ASSINATURAS

Declaro para os devidos fins de direitos e obrigações, sob as penas previstas na legislação vigente, que as informações cadastradas neste RRT são verdadeiras e de minha responsabilidade técnica e civil.

\_\_\_\_\_, \_\_\_\_\_ de \_\_\_\_\_ de \_\_\_\_\_  
Local Dia Mês Ano

SECRETARIA DE EDUCACAO, CULTURA E ESPORTE

Documento de identificação: 01409705000120

ISADORA MARQUES WEBER

CPF: 753.604.381-34





Anotação de Responsabilidade Técnica - ART  
Lei nº 6.496, de 7 de dezembro de 1977

**CREA-GO**

**ART Obra ou serviço**  
**1020200006466**

Conselho Regional de Engenharia e Agronomia de Goiás

1. Responsável Técnico

**DAVID HENRIQUE DE AZEVEDO ALVES**

RNP: **1016090234**

Título profissional: **Engenheiro Civil**

Registro: **1016090234D-GO**

Órgão Público: **SECRETARIA DE ESTADO DA EDUCACAO - Registro CREA-GO: 089P**

2. Dados do Contrato

Contratante: **SECRETARIA DE ESTADO DA EDUCAÇÃO**

CPF/CNPJ: **01.409.705/0001-20**

Avenida Anhanguera, Nº 1630

Bairro: **Setor Leste Vila Nova**

CEP: **74643-010**

Quadra: 0 Lote: 0

Complemento:

Cidade: **Goiania-GO**

E-Mail:

Fone: **(62)32013131**

Contrato: 0

Celebrado em: **01/10/2019**

Valor Obra/Serviço R\$: **0,00**

Tipo de contratante: **Pessoa Jurídica de Direito Público**

Ação institucional: **Nenhuma/Não Aplicável**

3. Dados da Obra/Serviço

Rua 17, Nº 53

Bairro: **Setor Oeste**

CEP: **74140-050**

Quadra: 0 Lote: 0

Complemento:

Cidade: **Goiania-GO**

Data de início: **13/01/2020**

Previsão término: **13/01/2021**

Coordenadas Geográficas: **-16.6890124,-49.2712783**

Finalidade: **Escolar**

Proprietário: **COORDENAÇÃO REGIONAL DE EDUCAÇÃO DE GOIÂNIA**

CPF/CNPJ: **01.409.705/0001-20**

E-Mail: **regional.goiania@educ.go.gov.br**

Fone: **(62) 32017020**

Tipo de proprietário: **Pessoa Jurídica de Direito Público**

4. Atividade Técnica

**ATUACAO**

Quantidade

Unidade

ORÇAMENTO EDIFÍCIO DE ALVENARIA PARA FINS ESPECIAIS

1.874,71

METROS QUADRADOS

*O registro da A.R.T. não obriga ao CREA-GO a emitir a Certidão de Acervo Técnico (C.A.T.), a confecção e emissão do documento apenas ocorrerá se as atividades declaradas na A.R.T. forem condizentes com as atribuições do Profissional. As informações constantes desta ART são de responsabilidade do(a) profissional. Este documento poderá, a qualquer tempo, ter seus dados, preenchimento e atribuições profissionais conferidos pelo CREA-GO.*

*Após a conclusão das atividades técnicas o profissional deverá proceder a baixa desta ART*

5. Observações

**REFORMA E AMPLIAÇÃO| COORDENAÇÃO REGIONAL DE EDUCAÇÃO DE GOIÂNIA-GO**

6. Declarações

Acessibilidade: Sim Declaro atendimento às regras de acessibilidade previstas nas normas técnicas da ABNT, na legislação específica e no Decreto nº 5.296, de 2 de dezembro de 2004.

7. Entidade de Classe

**NENHUMA**

9. Informações

- A ART é válida somente após a conferência e o CREA-GO receber a informação do PAGAMENTO PELO BANCO

- A autenticidade deste documento pode ser verificada no site [www.creago.org.br](http://www.creago.org.br).

- A guarda da via assinada da ART será de responsabilidade do profissional e do contratante com o objetivo de documentar o vínculo contratual

- Não é mais necessário enviar o documento original para o CREA-GO. O CREA-GO não mais afixará canbno na nova ART



8. Assinaturas

Declaro serem verdadeiras as informações acima

Local \_\_\_\_\_ de \_\_\_\_\_ de \_\_\_\_\_  
Data

DAVID HENRIQUE DE AZEVEDO ALVES - CPF: 017.360.231-28

SECRETARIA DE ESTADO DA EDUCAÇÃO - CPF/CNPJ  
01.409.705/0001-20

[www.creago.org.br](http://www.creago.org.br) atendimento@creago.org.br  
Tel: (62) 3221-6200 Fax: (62) 3221-6277



Valor da ART: <b>88,78</b>	Registrada em 13/01/2020	Valor Pago R\$ 0,00	Nosso Numero	Situação Registrada/OK	Não possui Livro de Ordem	Não Possui CAT
----------------------------	-----------------------------	------------------------	--------------	---------------------------	------------------------------	----------------